Shanghai, Saturday November 19, 1921 No. 17,510.

THE SHUN PAO, CHINESE DAILY NEWS

Published every Morning and Sunday Established 1872.

# 申報

中華民國十年

西曆一千九百二十一年十一月十九號 星期六

舊曆辛酉十月二十日

每天五張半售大洋三分

第一萬七千五百十號、

本報創始於同治十一年即西曆一千八百七十二年 中國郵政局特准掛號認為新聞紙類

本館設上海英租界山東路漢口路轉角第二十四號總理及編輯室電話一五七六號營業部電話九十五號公共月夜電話一五二七號

本館定報價目 中國境內每月洋一元一角每三個月洋三元二角每六個月洋六元三角全年洋十二元 本埠鮮同 歐美各國每份加郵費六角外）每月洋二元三角每三個月洋六元七角五分每六個月洋十三元全年洋二十五元二角新報價目 報資先惠郵票不收

本館廣告刊例 頭等長行 登於評前以二行起碼 每天每行一元四角 二等長行 以二行起碼 每天每行八角 三等短行 以五十字起碼 每天每字一分

今日本報連常識共五張半閱者注意

本報今日隨報附送本埠（上海城內穿心河橋懷德里三號）元下牛肉汁公司傳單如有遺漏請向派報人索取

**景永奎君鑒** 尊該之欵迭次誘約殊屬不情今再寬限三天速來了結期內倘有商量餘地否則延欠日久受累之恨積不能平祇得將筆據檢出按法解決莫怪言之不預爰先聲佈幸勿自悞 永祥號啟 甲A5943

**研經社啟事** 敝社徵文發卷業已如期停止以本年夏歷十一月初五日截止收卷特再聲明 上海英租界寗波路樂安坊本社通訊處敬啟 ZA8895

**穆安素斐斯大律師公館啟事** 逕啟者本律師等業於西一九二一年十一月十五號起合夥理律務名為穆安素斐斯大律師公館仍在英租界仁記路八號電話中央四百十六號特此通告 ZA8893

**巴和律師啟事** 本事務所現已添聘法學博士博勤君為襄辦各種訴訟事件本事務所在法租界公館馬路七十一號洽可也 博勤君精通法律事件見委請接洽可也 ZA8401

**竊票聲明** 茲有下關同益源莊第一千五百二十七號田順昌抬頭計即期龍洋一千三百元向申潤昌棧郭子英兌匯票一紙其票因在途被竊已向前途掛失作廢中外人等切勿收用此佈 田順昌啟 甲A5237

**紡織家注意** 啟者敝行經理英國蘭格顯盤蘭哈根廠布機及一切織布所用預備機器敝行聘有經驗之技師故歸於紡織事業之各種機器代辦者定較他家格外週到而使賜顧者滿意謂予不信請嘗試之方知敝行言之不謬也 上海江西路八號怒華洋行啟 電話中央二〇五六號 另件委托敝行 乙A4707

**各公司鑒** 本行到有大批綠色洋紙專供各種香烟廠製盒之用並有上等臘紙包裝各種糖果極為相宜如荷採購價目當格外克己以表歡迎 廣東路三十七號利達洋行謹啟 甲A3011

**浦東同人會臨時大會** 古歷十月念一日下午二時開會于半淞園次序如下（一）報告會務（二）講演（三）儲蓄進行（四）茶點（五）攝影（六）參觀學商公會凡同人幸止門口派有招待無須購券此啟 ZA8397

# 律師楊蔭杭代表吳都氏聲明

閱報見吳志棟通告一則為之悵然骨肉之間豈宜輕言涉訟至萬不得已之時乃用法律解決該通告中提起訴訟一語尚在法律範圍之中若用法律力阻等語則越出範圍矣吳都氏母子不過寡婦孤兒孤兒不過八齡豈敢與吳志棟角力故為吳志棟計顧全骨肉之誼而不涉訟為上以涉訟而談法律為下不談法律而用腕力則更下用腕力之結果或觸犯刑律於吳都氏母子未必有害而與吳志棟亦未必有益本律師不忍坐視用將為最後之勸告 甲A5223

# 劉漢（即雲章）啟事

大總統國務總理各部總次長各省督軍省長各將軍都統護軍使鎮守使各師旅團長暨同鄉段芝老各同官同鄉均鑒竊漢前因前故浙江督軍楊善德族人因其無子邀請赴皖會議為之立嗣曾經戚族登報聲明茲逕閱上海申報新聞報登載楊氏戚族啟事及前故浙江督軍楊善德合族通告兩則多與事實不符用特逐項聲明如次（一）先姊丈楊樹棠督軍無親生子不獨族戚貴僚及其舊部知之服官省分亦多有知之者今戚族啟事中乃謂慶激劉夫人親生冀欺天下然先姊從未生育家母在堂不難詢問況慶激如係家姊親生則漢與之為嫡親甥舅豈有誤為螟蛉而轉以他人之子為先姊夫婦立嗣之理（二）樹棠故後段合肥即有魚電致盧嘉帥商及此事電文雖有云螟蛉有子而血統所關祭祀誰嚮請與楊嫂詳言之語盧嘉帥復函亦表贊同祇以先姊值哀痛之餘事多任性擬俟喪務竣後再行着手今不幸先姊又故自應遵照段盧二公之意代為立嗣以免血胤久虛（三）本年七月間楊錢氏（樹棠姪媳）會率子蔚祖登報通告亦以樹棠無子不忍血統中斬為詞當時慶激見報即託李志遠（即充浙江警備一區四營管帶）潘孝友（即潘桂林現充浙江內河水警第二區六隊隊長）邀約楊錢氏母子赴滬在衛生旅館調和出洋二萬五千元了事滬杭各界無人不知是慶激若非螟蛉何以并不登報辨論而託人調和并出鉅欵以求寢事於此可見一斑（四）張氏姨太太侍樹棠二十餘年毫無失德親族皆知今以樹督無後主張立繼不惟情理所宜亦與大理院現行判例意旨相合且今夏先姊故後慶激夫婦對於張氏日加詬罵即經常用欵亦絲毫不與以致赴杭哭訴親朋及各當道聞者無不為之扼腕僉為樹督身後無子太息漢誼屬至親對於先姊夫婦血食并遺孀孤苦當然贊襄維護何得指為多事（五）在皖親族會議純係公開即所謂親族啟事者亦不敢否認乃誣漢覬覦遺產豐厚主使張氏立繼然遺產當然歸嗣子承受於漢有何利益該啟事開宗明義即以樹棠遺產豐厚為言是其反對立嗣皆為希圖永佔遺產之意司馬昭之心路人皆知矣（六）楊氏本分嶺洲坂三股族人眾多（樹棠隸於嶺股）該啟事所列各名除啟恩一人係嶺股而受慶激重賄當時并未到塲其餘諸人均屬買列現有後康後萬後餘賢禮拜啟燦及其長子後發之子後全先後到杭可以指證至該啟事內所謂證人啟彊等數輩皆屬洲坂二股之遠族被慶激派赴皖中運動破壞之李志遠所惑者事實具在斷不能以一手掩蓋天下人之耳目也（七）慶激本貧人吳姓之子其人係山東東阿縣人業裁縫手藝流落天津小站因子女繁多貧苦難度故將幼子（即慶激）出賣以全生命事為先姊所知以銀洋十元賄買劉下經手人尚在而漢又能質證何得抵賴立繼一事何等重大乃該啟事謂『張氏屈膝哀求勉為簽字』通告則更云『誤入牢籠』然當時親族到塲簽字者三十餘人如果慶激非螟蛉豈能僅憑張氏一人哀求即為簽字且三十餘人而竟一致誤入牢籠尤屬無此情理是該啟事及通告所言之眞僞閱者當可瞭然總之慶激是否螟蛉凡與樹督有舊者皆可登載報端主張公論況樹督夫婦有何罪惡應斬血食凡知樹督者俱能斷定而漢之地位誓必使樹棠夫婦血食得延孤嫠得所祭墳建祠及家鄉公益均皆督率嗣子辦理妥協方可卸責絕無一毫私意於其間亦不能因慶激以覬覦遺產等浮詞遽爾避嫌不問耿耿之誠伏祈公鑒 乙A8364

**上海公共租界會審公堂理賬員通告** 為永利昌號請求破產案本理賬員奉本年十一月十二號公堂諭飭清理各債權人務必于本年十二月二十九號以前將欠欵細賬開送愛多亞路七號本理賬處逾期概不承認所有人欠各欵亦必立即付至本理賬處不得付與他人此佈 民國十年十一月十七號 公堂理賬員薛邁羅白 ZA8375

# 無錫國學專修館添招師範生

學額 二十名

年齡 十六歲以上念五歲以下

程度 讀過四書五經具有根柢能作各體文字有高等程度者為合格

畢業 以三年為滿

納費 學費宿費不收每學期收書籍費十元（餘還缺找）膳費二十五元以上兩項均應于到館前一律繳清

報名 在無錫學前本館內於陽歷十一月二十日起至十二月十五日止凡報名者以郵票代費近四寸照片一張無論取否均不發還倘通函報名及函索章程應附寄郵票一分

考期 陽曆十二月十八日上午八點鐘起隨帶報名單逕赴無錫本館考試倘程度較低有來函請求取錄者概不答覆 ZA8256

# 朱少坡醫士移寓本路北首六號

原住貴州路二號今遷本馬路北首沿街六號電話中央二七五五

# 公祝謝復初先生五旬大慶

敬啟者古梅謝復初先生服務社會不辭勞怨仰之者不啻泰山北斗夏正十月二十八日為先生大衍良辰同人等除製屏藉志紀念而表欽遲外先生所收壽儀仰體先生樂善好施之心悉數撥充華洋義賑會及各處賑欵諸君或為舊好或係新知倘蒙厚貺以惠災黎同人等尤為歡迎屆時并請聯合會子路一二三號 ZA8263

發起人 全國工商協會 江西路江蘇銀行隔壁工商研究會 四涇路華僑聯合會 老靶子路一二三號

盧星階 徐湘波 項松茂 胡道南 黃少岩 梅徵閣 沈驥臣 卓樂生 陸星莊 童鬍生 邵晉卿 穆芳庭 方琴伯 周敬槐 朱錦康 李穆清 陳越屏 黃祥麟 陳坤豪 吳志榮 陳祝三 金拜仁 呂永清 項炳榮 王悠喬 方曉滄 徐霞村 朱劍霞 楊英初 陳仲強 周有章 彭星階 葛勝如 徐鏡蓉 徐守浩 朱鳳岡 馬緯軒 沈樣生 徐音和

（總事務處假四馬路振華旅館） 代收壽儀處 沈卓吾 李登輝 張安泰 馬樹周 蔣廷梓 蔣以麟 楊小川 蔡俊卿 許翼公 陳良玉 虞洽卿

祇備來同申慶祝 同啟

# 唐露園先生靈柩發引日期

謹啟者唐露園先生於本月十九日壽終滬寓茲於十一月二十日即夏歷十月二十一日星期日午後二時半敬奉靈柩由徐家匯路範園本宅發引安厝於虹橋路萬國公墓除分報外恐未遍知特此告聞 唐宅賬房謹啟 甲A4680

# 訃告

先祖妣楊太恭人於夏歷九月二十七日壽終常熟吳市老宅內文藻供職在京聞電馳歸即日成服謹於夏歷十月二十八日在家設奠次日舉襄遠道親友不及遍訃謹此哀告伏祈矜鑒 承重孫 承祧孫胡文藻泣血稽顙 喪居常熟吳市西街本宅 甲A5208

# 上海小東門大成綢緞局特設廉價部於十月十四起繼續兩星期

本局自本月念三起特設廉價部以來歷年積下花色不時之貨大半銷售且蒙各界惠顧諸君同稱價廉物美感幸實深現屆期滿恐遠道主顧向隅因又檢出戳花戳格稍不合時者標明實碼仍設廉價部繼續廉價兩星期以示遠近咸及之意其餘各種新出品絲葛織機閃緞等亦照市特別克己以廣招徠此佈 A戊4105

# 上海鄭福蘭堂遷移五馬路西首寶善街公順里對門開張

# 湖北有獎正券第二三十六期電傳五大獎捷報

頭獎 二萬八千九百十五號 杭支局售出 同 二萬七千八百九十三號 發利售出

二獎 二萬八千五百零三號 漢口券商售出 一萬一千六百五十二號 漢口券商售出

三獎 二萬三千三百七十七號 本埠善中售出

四獎 一萬零六百八十六號 大利元售出 九百四十號 同發利售出

第二十三期副券准十月念九日開獎 乙A8394 五

# 新章慈善救濟副券後天開獎

# 河南救濟碭十一月廿七日開獎

# 湖北義券第三十七期起增獎新章通告

本期正券重訂新章不增券額特增獎洋得獎最易優待最良現已發行普告周詳 ZA8392

# 在上海開獎 甘肅副券頭獎三萬元

全張兩元分條兩角

本局副券業已發行每張售價兩元頭獎有三萬元之鉅給獎之優可稱一無二附正券日內即將發行本外埠各票號均有出售給獎章程請向各票號取 當再宣佈 本局設上海民國路新北門東首大洋房內電報掛號（廿）字電話南市四四七號 甘肅獎券總局謹啟 ZA8236

# 今日上海寶馬

即日下午一時一刻起場內備有精美西餐茶點入場券每位一元中西來賓請由馬霍路十四號出入此佈 上海跑馬總會謹啟

# 上海裏鹹瓜街 阜成記厚參號推廣營業參茸各貨特別放盤

外埠函購原班回件

**霄興快輪二十日禮拜六開往福州** 三北公司啟 乙A8362

**招商局新豐快輪准於本月廿日即禮拜六晚開往烟台天津** 本輪帳房林謹啟 甲A5226

**招商局廣大快輪準本月念二日即禮拜一晚開往香港廣東** 本輪帳房陳南屏啟 5232甲A

**招商局新銘快輪准於本月念二即禮拜一晚開往烟台天津** 本輪賬房關謹啟 A6218

# 泰興楊少侯鳴謝

僕於去年屆知命曾由滬海道尹轉呈內務部給予褒狀然自維興學挺撥民國褒揚條例薄堅意謝絕今復荷梓里士紳愛僕情殷聯請滬海道尹轉呈內務部給予褒狀方行政長官給予見義勇為匾額一方以示激勸僕再四懇辭未蒙見許領之餘惶愧奚名用登報端藉舒謝忱 ZA8331

# 筵資助賑

敬啟者今庚八月幸獲一孫際此時局艱困本不敢有所舉動適承諸親友惠錫湯餅設筵酬答隆情緣念江浙皖等處告災頻仍待澤孔殷謹將筵資洋四百元移交華洋義賑會藉解災區之恐蹈不恭受領之下理宜衷為愜當亦樂當贊許敬鳴謝悃並祝諸公福壽無疆 鄭仲山率子胐孫鞠躬 甲A5228

# 中華國民製糖股份有限公司董事會成立公告

本公司已於陽曆十一月十八日開董事會成立會舉定董事長聘任總協理特此公告

董事長 李伯行

總理 馬玉山

協理 嚴直方

董事 馬玉山 嚴直方 勞敬修 張謇 王萬年 張菊生 桑鐵珊 曹讓之 黎秉經 吳蘊齋

監察人 張雲樵 朱進之 楊小川

A戊4700

# 無錫太湖水泥股份有限公司招股廣告

本公司遵照公司條例組織以製造水泥並發展各種水泥事業為宗旨業經呈部批准立案並聯定廠基及德國著名亨卜脫廠機器其餘種種手續亦已籌備妥善資本總額二百五十萬元分作五萬股每股五十元先招一百五十萬元分三期繳納第一期每股先繳十五元於認股時繳到即給收據第二期每股再繳十五元第三期繳二十元現在股額業由發起人認定三分之二餘額無多入股諸君請速向認股處索閱章程接洽一切可也此佈

代收股款處（北京）交通銀行 震義銀行 大陸銀行

認股處（上海）上海七浦路勸業銀行 豐餘莊 寶豐錢莊 上海商業銀行 福源錢莊 無錫西水關永泰絲廠籌備處及無錫各發起人處 上海七浦路永泰絲廠籌備分處及上海各發起人處 北京各發起人處

（無錫）同和錢莊 上海商業銀行 永豐錢莊 永吉潤錢莊

發起人 葉譽虎 任振采 榮宗敬 楊翰西 榮德生 華繹之 周子廙 薛南溟 李靜涵 陳光甫 孫鶴卿 沈稚友 趙劍秋 劉右常 薛醴泉 儲鑄儂 華藝三 薛毓津

籌備主任 薛南溟 啟

A戊4639 上

# 中國啤酒股份有限公司招股公告 第一號

比年以來洋酒盛行於我國考其品類尤以啤酒之銷行為最暢即以上海一埠之需用已有供不敷求之勢同人等有鑒於此爰發起中國啤酒股份有限公司仿製啤酒以期推廣國貨挽回利權業經覓定廠基於梵王渡並聘到經驗極富之技師將來出品自信可駕舶來品上且發起人中多數於洋酒食物業經營有年而各埠洋酒食物業已紛紛前來接洽願附股份預計銷路必能暢旺 依照公司條例股份有限公司組織之議定資本總額五十萬元分作一萬股每股上海通用銀元五十元陰曆年內每股先收四分之一俟公司成立後再行分期收足業由發起人認定三十萬元茲為公諸國人起見特留股額二十萬元公告招募 認股期自民國十年陽歷十一月十五日起一經招足隨時登報截止有意附股者請向後列各招股處或本公司籌備處索取招股簡章及認股書依式填寫後連同每股應繳之第一次股銀十二元五角(規元以七錢二分算)一併送交後開代收本公司股款處領取收據可也

發起人 蔡雨巖 陳澤民 陳文鑑 周肇詠 洪賢鈁 戴耕莘 翁晉瑞 徐子湘 董杏蓀 王大歟 費輔清 陳楚湘 曹昌猷 張敏良 林笙甫

招股處 河南路廣同昌 外虹橋昌昇泰 英大馬路福和煙行 百老匯路寶昌聯號

收股處 上海 廣東銀行 四明銀行 恒隆莊 和記莊

籌備主任 正 陳文鑑 副 曹昌猷

籌備員 戴耕莘 陳楚湘 林笙甫 曹慶華

籌備處 上海福州路商報館對面太和坊內 電話中央五九三六

乙A8387

# 天津永利製鹼公司續招新股啟事

本公司因增加產額經股東會議決續招資本六十萬圓一切利益得與舊股東一律平等繳款期以陽曆十一月底為限印有詳章函索即寄

〇收款處 天津法租界十一號路八號 本總公司

〇代理收款處 北京西草廠四十八號 久大精鹽公司辦事處 山西陽泉 漢口 沙市 九江 長沙 岳州 湘潭 常德 安慶 蕪湖 南京 上海 久大精鹽公司支店

468

# 中華國布棉織物品貿易股份有限公司徵收股款通告 第四號

英文名稱 China National Cotton Wearing Co., Ltd.

敬啟者本公司依法呈請業奉批准立案臨時營業地點擇定英租界九江路八十一至九十號即日興工裝修工竣即行開幕所有股份業由各發起人及海內外實業界如數認足繳訖證金茲經公決定於陽歷十一月九日即陰歷十月初十日起至陽歷十一月二十八日即陰歷十月二十九日止開收第一期股銀計每股洋十元(連前繳證金在內)務望認股諸君於期內親帶證金收據至上海九畝地高墩路本公司籌備處驗領繳股證書將應交股銀繳至本公司指定銀行或錢莊換取第一期代收股銀証據憑此證據於三日內向本公司籌備處調換正式收據除函介紹人分知外特此登報公告

本公司指定銀行及錢莊如下

上海銀行 寧波路
大陸銀行 天津路
新華銀行 天津路
惠工銀行 九江路
義昌錢莊 南市關橋南
衡九錢莊 南市豆市街業盛里
均昌錢莊 南市吉祥街
寶興錢莊 天津路長鑫里
滋康錢莊 天津路
泰康錢莊 天津路
瑞昶錢莊 寧波路
中央信託銀行 四川路

籌備主任 楊小川

副主任 陸雲臺 楊介章 江紫周 顧岳儕 高子若

常駐籌備員 徐殿卿 夏清桂 陳仲強 黃葆森 金輔堂 曹子澄 繆君良 吳幹臣 王仲芳 蔣著超

會計主任 正 毛達 副 貝謹之

籌備員 卜芝良 祝丹卿 姚寓卿 謝錫蔵 貝慎之 徐春榮 紹文聯 陳德濂 王鐵珊 蔣用蕃 吳玉書 朱子康 朱子錦 趙壽慶

乙A7974

# 新世界新業有限公司各股東公鑒

啟者本公司所有對於花旗烟公司之交涉業已完全和解除前付花旗烟公司押款及游券外再付該公司洋九萬五千元及游券五萬張前與該公司所有一切契約關係今已完全解除雙方控案從此了結用特定於陽曆十一月二十七日午後二時在本公司召集股東會報告賬略及一切經過情形並解決辦法所有詳細請各股東於開會前三日駕臨本公司閱看特此佈告 新世界新業有限公司董事部啟 乙A7860

# 老公茂紗廠周慶生聲明

東亞物券交易所發起人中登有周慶生之名致各親友來函詢問鄙人素來抱實業宗旨向未顧問此種事業所登之周慶生者想必另有其人恐諸親友誤會特此聲明 乙A8839

# 創辦經紀人聯合會露佈

天演公例人類進化首貴合羣蓋分則力弱合則力強古今中外其理一也海上營業自交易所崛起經紀人業務亦隨之而興蓬蓬勃勃有一日千里之勢然各自為政不相聯貫無集合之機關無確定之程序勢屬散沙殊多缺憾同人厠身經紀界欲為吾業彌此缺點惟有集合經紀人組成聯合會採取公意議訂章程對內則保護吾人利益對外則抵抗其他勢力所謂有百利而無一害者此也諸君子學識閎通倘期奮起進行定吾業萬年不拔之基收今日衆志成城之效如荷贊同請 賜駕臨以資提倡謹具簡言伏唯 垂察

聯合會地址英租界南京路民康里三三三半

乙A8192

# 上海紗業商場股份有限公司定期開幕公告

本商場定陽曆十一月二十日(即舊歷十月二十一日)行開幕禮恭請各界惠臨賜教除肅東分邀外恐有未周謹此公告

董事會謹啟

乙A8181

# 太平洋物產證券交易所開始營業通告

本所業於十一日舉行開幕典禮准定於二十一日開始營業各界人士隨時惠臨參觀無任歡迎 臨時市場在英租界湖北路三百二十七號即繡雲天舊址(電話中央一五三六號)

乙A8225

# 上海華商雜糧油豆餅公會新屋落成開幕廣告

本會在民國路永安街對過購置基地建造三層樓洋房現已竣工謹擇於十一月二十七日即夏歷十月二十八日上午十時行開幕禮除柬邀外恐有未周特此通告

A乙8227

# 江南物券交易所股份有限公司籌備處通告 第五號

THE KIANGNAN PRODUCE & STOCK EXCHANGE Co. LTD.

本公司業已遷入三馬路同安里口N三〇三 三〇四 三〇五號辦公一面趕速裝修即行開業 電話三八九九

籌備主任 王廷楨　會計主任 葉秉衡

籌備員 顧忠琛 廉南湖 葉楚傖 楊了公 閔彩章 朱孚昭 朱志明 楊鴻生 連炎川 龐之魁 平襟亞 包志拯

法律顧問 Victor Gensburger(廣司布) 達商大律師 沐百克大律師 林榮鄉大律師 朱樹楨大律師

乙A7850

# 江南物券交易所股份有限公司創立會通告

逕啟者本公司自發起籌備以來所有股款除經紀人股外已如數收存各銀行錢莊註冊房屋等問題亦經就緒爰定於陽曆本月二十一日(即陰歷十月二十二日)星期一午後二時假總商會開本公司創立大會望各股東先期二日隨帶銀行或錢莊股款收據憑取入場證及議決票是為至盼

乙A8348

## 上海通商物券交易所股份有限公司理事會通告第七號

本所理事會成立業經登報通告現在諸事籌備就緒臨時市場設在南京路五百六十四號一俟佈置完備即行開始營業特此佈聞 乙A8295

## 上海廠絲乾繭交易所辦事處通告第十二號

本所自奉部令改換名稱業經遵照辦理並已選舉理事登報通告現於二洋涇橋天主堂街本市場布置一切一俟組織完備即行擇期開幕恐未周知特此預聞 乙A7964

## 上海絲繭交易所廣告

本所自置四川路春江里房屋改造市場已由徐香記承包訂期下月內完工即當試驗買賣此佈 乙A7751

## 華商乾繭絲吐交易所定期開創立會通告第九號

本所定於陽歷十一月二十五日下午一時假西藏路寗波旅滬同鄉會議事廳開創立會報告籌備經過情形並選舉理事及監察人凡各股東於本月十七日起二十三日止親持股銀收據來所領取入場劵選舉票議決票及委託書如屆時因事不克親自到會須先具委託書委託其他股東代表與會特此通告 乙A8252

## 東亞物券交易所股份有限公司籌備處通告第四號

英文名稱 THE EAST ASIA STOCK & PRODUCE EXCHANGE CO. LTD.

本所已經註册立案額定資本上海規銀一百萬兩正分作五萬股計每股銀二十兩先收四分之一除留存經紀人股額外餘由發起人如數認足一俟籌備就緒即行開始營業特此通告

籌備正主任 竇耀庭　副主任 謝芝蓀 朱聯馥

檢查員 徐冠南 王曉籟 邱鏞庭　會計主任 劉吉生 朱聯馥

常駐籌備員 黃塵 鍾益三 黃頌蓀 姚仲泉 劉玉隊 夏蘭齋 邱緯如 周慶生

法律顧問 古沃大律師

籌備處 山西路絲業會館弄內E一百九十八號門牌 乙A8132

## 上海荳業交易所股份有限公司籌備處第二號通告

本所前經議決自陰歷十月初一日起至初十日止為繳納股欵日期業經登報佈告茲尚有少數未繳爰特展期至十月二十日為限務望認股諸君依此期內向原定各莊從速繳納勿再延誤特此通告

籌備主任 莫子經　副主任 李祖華　籌備員 許蓉芳 朱德明 謝錫琳 邵仲梅 孫永年 顧仁甫

法律顧問 秦聯奎　會計主任 新記號 梁薪荷　籌備處 暫設南市荷花池浙寗會館內 乙A8188

## 奉贈卡片樣本 各埠名片店印刷家注意

本號向來開設在英大馬路念有餘年惟備各貨均選優美堅固信實昭然因今春該處翻造房屋現遷移於南石路正豐街口 函索面取俱可 上海英租界南石路久安里粹華楷片公司啓 乙A8263

## 美華鞋帽莊

久別重逢 擇本月十七日先行交易特別放盤三禮拜

此番放盤非尋常可比因與諸君久別多時不得不格外優待製備男女新式跑鞋時髦各式皮鞋棉夾各鞋以及絨緞各帽絨襪線襪洋貨等件推美必備凡蒙惠顧無任歡迎 乙A8287

## 訃告

先妣王太夫人痛於中華民國十年六月十四日疾終茲擇於陽曆十一月二十二日在寗波奉化溪口鎮永思堂家奠二十三日發引誠恐訃告不週用特奉聞

孤哀子 蔣中正 錫侯 誥啓 乙A3125

## 恕訃不週

誥授光祿大夫前兩廣總督 顯祖考玉山太府君痛於辛酉九月二十一日辰時壽終津寓正寢距生於道光丁酉年十一月二十三日寅時享壽八十有五歲擇於夏歷十一月二十二三四日領帖二十五日成主二十七日午刻發引扶柩由津浦路至浦口改乘江輪過安慶回秋浦縣原籍暫厝擇期安葬遲週 親友寄訃不週謹登報告哀伏祈矜鑒

孤哀子 周學熙 學淵 學輝 泣血稽顙　承重孫 周達 泣血稽顙

(喪居天津英租界孟莊三多里) 乙A8221

## 亞洲物券交易所股份有限公司理事會成立通告

本所已於陽歷本月十三日在上海總商會開創立會選舉理事十一人監察四人嗣經互選理事長及常務理事宣告成立理事會並公推總董一人名譽董事四人董事九人特佈於左

理事長 袁思永

常務理事 伍嵩如 賈瑞伯 朱詠裳 張孟定 周芝良 倪學覓

理事 華國楨 朱聖功 顧鍚埜 俞紀琪

監察 莊景洵 高厥侯 樓敬淼 汪伯奇

名譽董事 林嵩壽 顏筱初 鈕公毅 嚴家幹

總董 廉南湖　董事 郭滄洲 伍澤民 董驊卿 趙茂華 朱允昇

法律顧問 牛門大律師 雷聲布大律師

## 全國互市物券交易所股份有限公司籌備處公告第二號

英文名稱 THE CHINA MUTUAL PRODUCE AND STOCK EXCHANGE CO LTD

名譽主任 廉南湖 謝遠涵　檢查顧問 孫寒厓

籌備主任 廉礪清　副主任 楊枕谿 顧忠琛 徐維繪 陳仲閣　會計主任 徐亦莊 吳鴻勛

籌備員 錢建槐 嚴家幹 楊允文 陳章敏 周秉鈞 方曉滄 陳才棠 吳之道 張墨鳩 梁念周 胡維德 陳振鏸 洪德成 楊家聲 邱善之 蔡鴻年 徐守浩 張芹水

籌備處 設在浙江路小花園九號洋房 乙A8333

商標

## 民國證券物品競賣場股份有限公司通告

本場業經遷入黃浦灘E字二號三號洋房內辦公 老永安街四九至五一號籌備處即日撤消恐未週知特此通告 理事會啓

本場電話 總務部中央六四九六 市場中央六四九七 理事室中央六四九九 會計計算部中央六四九八 競賣人室中央六千五百 電報掛號(區)〇六二二號

本律師前應民國證券物品競賣場聘為法律顧問負完全保護之責現在該場開幕在即如有假借該場名義在外招謠等情本律師定當依法起訴決不寬容恐未週知特此登報聲明 乙A8374

巴和大律師啓

## 上海老九章皮貨大放盤二十天

十月初一起二十止照碼九折貨價不合包退回換又本號洋貨部冬令呢絨各貨一律平價務請惠顧無任歡迎 英大馬路電話三一六九號 乙A4515

## 遠東鑛務公司廣告

本公司設在上海國內外均設有代理處專營一切鑛業事務買賣各種鑛砂代人計畫鑛務事業包辦一切打鑽及鑛務工程選煉各種小金屬鑛石供給一切合於中國各鑛之需鑛材料並設有化驗室由著名西洋化驗師親自從事分析各種鑛石及油類等價格從廉賜顧者請惠臨上海博物院路六號(電話中央二三五一)本公司接洽可也 乙A7841

## 寗波旅滬同鄉會中西廚房改良廣告

本會所設有中西廚房電話四九二四現在力求改良議定西菜由一枝香承辦中菜由五和廚房蔡炳生承包定價低廉口味同嗜已於本月十一日開始營業各界惠臨及包定全席者無任歡迎 乙A8783

## 寗波旅滬同鄉會徵求會展期通告

本會徵求會期業已屆滿茲經理事會議決為厲行徵求益臻發達起見准將徵求期限展長一月至陽歷十二月十五日即陰歷十一月十七日閉幕此啓 乙A8?

## 上海西藥證券交易所股份有限公司籌備處通告 第一號

本公司由同業發起組織上海西藥證券交易所股份有限公司議決資本定為國幣四十萬元計四萬股每股十元一次收足股份均由同業分認足額一俟籌備完妥即行開始營業茲將發起同業及推定籌備員分列於后

發起同業

羅威藥房 大陸藥房 中英藥房 中西藥房 中法藥房 美泰藥房 華美藥房 勒威藥房 伯庸藥房 華洋藥房 大壯堂藥房 中外藥房 南洋藥房 南中法藥房 華明西藥行 和濟藥房 全球藥房 博羅藥房 中洋藥房 老仁濟林記 華隆西藥行 中華製藥公司 大隆西藥公司 南華西藥公司 江逢治製藥公司 亨大西藥公司 美康西藥公司 華元製藥公司 科學製藥社 益昌西藥行 信源西藥行 信大西藥號 德記西藥行 鼎泰西藥號 通源西藥號 慎餘西藥號 安記西藥號 元餘西藥號 與德記西藥號 沈福記西藥號 壽記西藥號 槐記西藥號 忠記西藥莊 嘉福西藥莊

發起人

唐乃安 黃磋玖 周茂蘭 江逢治 孫宏達 周治卿 張石蓀 陳如馨 陶潤之 陳萃舟 韋林生 駱懷白 裘德潤 葉漢丞 呂靜齋 吳智臣 臧伯庸 范和甫 賈亦山 瞿鳳階 金益如 李祖蔭 胡君卿 朱祥符 王天榮 宋達三 陳偉東 王壽伯 徐翔蓀 張長貴 包褒如 朱壽田 席時康 何葆齋 樓會林 楊修植 王梓濂 王嘉銓 吳德鉌 毛會卿 王志香 沈祥福 楊幼生 周秉之 玉榮華 范槐莊 陳時新 王均記

籌備主任 黃磋玖 副主任 周茂蘭 唐乃安

籌備員 呂靜齋 李祖蔭 葉漢丞 范和甫 王梓濂 朱祥符 王天榮 包湘如

籌備處大世界內電話中央四三八七號 (西一)

戊A 4675

## 申江晚市物券交易所股份有限公司理事會登通告

英文名稱 The Shanghai Evenings Currency Produce And Stock Exchange Co. Ltd.

本公司於十一月十三日在九江路十八號開創立會通過公司章程選舉理事監察人當即互選理事長及常務理事特此通告

理事長 王搏九

常務理事 潘繆琴 潘旭昇

理事 周采臣 陳劍剛 吳慎之 諸祥芝 金鑑三 周潤甫

監察人 諸文綺 陳圃蓀 陳仲强

乙A 5250

## 穆安素大律師啟事

本律師已應申江晚市物券交易所股份有限公司之聘為該公司之法律顧問自後對於該公司營業前途在法律上當代表辦理一切如有發生破壞該公司營業及損害該公司名譽之行為者本律師當依法起訴決不寬容恐未週知為此登報通告此啟

乙A 5250

## 華僑興商物券日夜交易所籌備處第一號公告

(地址)上海四川路四十號

(電話中央五一一五)

乙A 8344

## 上洋物券日夜交易所股份有限公司籌備處通告

本所已經註冊立案額定資本計通用國幣銀一百二十萬元計分六萬股每股二十元先收四分之一所有股份已由發起人等分別如數認足特此通告

籌備正主任 盧筱嘉 副主任 沈季璜

會計主任 劉石蓀

籌備員 褚南湖 狄初清 孔憲雲 姜子賢 關芸農 馮佐之 黃漁亭 楊紹祥 張壽民 董幼樵 沈志萬 邱墨韶 吳鴻逵 包嶺梅 淩季潭 徐懋齋 錢森蕃 劉劍白 孔廉卿 石少恭 孟禮南 郁仲榴 沈能毅

籌備處在上海福州路望平街轉角時報館樓上

乙A 8670

## 中外海陸產貨證券聯合交易所股份有限公司通告 第三號

英文名稱 The Chinese Foreign Products and Stock Exchange Co. Ltd. Shanghai

本所由證券棉紗棉花桐油苧蔴生漆靛青火腿南北貨等業及股實商人發起以振興商務推廣國產為唯一宗旨額定資本銀洋二百萬元分為十萬股每股計洋二十元先收四分之一除經紀人股額外均由發起人及各商號如數認足並不另外招募特此通告

籌備正主任 陸崧侯 副主任 玄荷潭 趙芹波

會計主任 趙芹波 馬驥良

常駐籌備員 李杏生 吳慎志 朱瑞蓀 陳煦青 俞致祥

法律顧問 哈華托大律師

籌備處 英租界四川路四十號三層樓 電話中央三千五百七十八號

乙A 7926

## 蚌埠雜糧證券聯合交易所招充經紀人廣告

本所額定經紀人五十名查照第一次理事會議決經紀人報名期自本月十一日起至廿日截止願充本所經紀人者望於期前報名並應依照下開條件(一)向營雜糧業或證券業者(二)須得同業二行號之介紹(一)須繳現洋四千元或繳存本所股二百股為保證品特此通告 報名處蚌埠老大街本所 上海日夜銀行樓上本所辦事處 理事會啓 (列五)

戊A 4660

## 羅傑大律師啓事

本律師早應上海紙業交易所之聘為該所法律顧問凡對於該所營業前途在法律上負有完全保障之責恐未週知特再登報通告此佈

乙A 8898

## 上海建築材料物券交易所股份有限公司掉換收據通告

本公司所給收據係上海砂石泥灰交易所名義現請各股東持前項股票收據於十一月十六號至二十號五日內每日上午十時至下午四時向百老滙路一百五十九號本公司事務所掉換上海建築材料物券交易所收據以符名實嗣後即以此項收據掉換股票特此通告

乙A 8322

## 上海華商證券交易所掉換新股據日期廣告

查本所臨時股據係分一股五股十股五十股四種因數目瑣碎遇過戶時手續既覺繁瑣持據者亦感不便茲為股據便利起見特將股據改為一股五股十股五十股一百股二百股六種並於股據背面附印買賣過戶書以期簡便現新股據已如數備齊定於十一月十八日起至二十七日止為掉換股據之期股東諸君務希於所定期限以內持臨時股據來所掉換免收手續費其須過戶者並免收過戶費但臨時股據不於期內掉換逾期一概不能流通特此通告

掉換股據時間除星期日外每日上午十時至十二時下午二時至四時止

乙A 8351

## 上海棉布疋頭証券交易所股份有限公司掉換股票通告

本所股票業經印就一切手續亦已預備完全茲定於陽歷十一月八日起月底止為掉換股票期間凡與股諸君於期間內請攜帶第一第二兩期收條并印鑑向本所總務科填換掉取股票臨時收據限日換取正式股票倘須更改戶名并股票分合之處即希於掉換臨時收據時聲明俾可分別填寫不致錯誤此佈

乙A 8009

## 中美證券物產交易所股份有限公司繼續股截止廣告

本公司經股東會議決開收繼續股銀早經登報原定十一月三號截止乃尚有少數股份未來繳換深恐遠道股東或有不及特再展期至今日下午五時為止遲則按照本公司則例第二章第九條辦理作為無效幸勿自誤此佈

乙A 8100

## 上海內地証券交易所換給股票通告

本所股票業已印就凡本所股東希於十一月二十號起持前製收據向本所總務科掉換股票並蓋定印鑑填明住址以便照列名冊此啟

再本所第二期股欵現議俟調換股票後再行定期通告徵收合併附告

乙A 8101

## 星期物品証券交易所股份有限公司換給股單通告

本交易所股票業經備就希各股東於夏歷十月十五日起持股銀收據至總務科換給臨時換股據俟十日後來所更換正式股單特此通告

乙A 8237

尚有評論告白接登第三張第五六七版

# 華夏物券日夜通商市場股份有限公司通告

本市場額定資本通用銀圓五十萬圓分作五萬股每股十圓先收半數除留存經紀人股份外餘均由發起人分認足額特此通告

名譽主任 李英石 莫子經 諸文綺

籌備主任 錢強齋 副主任 沈夢蓮 李右之 陸秉淵 蔡頌堯

會計主任 周肇甫 副主任 丁賡耀

檢查顧問 宣俊侯 余芷江 錢湘伯

常駐籌備員 徐子萱 蔣瑞祺 顧仲穆 衛誠甫 周潤卿 馬逢甘 葛仲達 顧寅初 蔡國材

籌備員 周述甫 劉東海 顧彬生 朱鑒侯 蔣鵬九 朱維鈺 陸訓彰 徐乾德 王晉初 華西岳 施行如 顧岫雲 陳子鄉 倪隱侯 陳晉珊 李文清 顧立僧 楊則廷 馮運生

法律顧問 張葆培大律師

籌備處 暫設英租界大馬路大慶里三百七十二號 電話中央四七一八

乙A 8346

# 上海第一物券交易所股份有限公司創立會成立公告第四號

本公司於十一月十三日依法召集創立會照章選舉理事十一人監察三人並於十四日照章互選理事長一人專務理事二人常務理事四人茲將當選人姓氏開列於後

理事長 朱澄貴

專務理事 葉景樵 翁敦庭

常務理事 陸少卿 陳竹賢 邱韶美 顧竹年

理事 趙光祖 徐詠棠 曹鎮楣 顧滋梅

監察 陳介臣 向瑞琨 朱允長

名譽董事 廉南湖 汪慶熙

法律顧問 禮明 台維士 博良 大律師

所址三馬路浙江路口天外天 原址 電話中央二二七八

# 大中華物券金幣日夜交易部公告

本交易部辦公處業於本月十六日遷在四馬路青蓮閣樓下 凡本部經紀人報名暨一切來往信件請逕至青蓮閣樓下本辦事處接洽可也此佈

乙A 8335

# 中國出口物產證券交易所股份有限公司籌備處第八號通告

本公司第一期股欵除經紀人股外業經一律收齊茲議決定於陽歷十一月念二日(星期二)下午一時起至四時止開創立大會選舉理事及監察人會場設於西藏路寧波同鄉會講演廳凡發起諸君務祈准於二十日前親自攜帶收股據來處換取選舉票及委託書幸勿延誤特此通告

乙A 8382

# 中國出口物產證券交易所股份有限公司籌備處通告第九號

本公司營業市場及執照均經辦妥分別登報通告茲將營業種類及經紀人事項公布於左

(一)營業種類 (一)證券 (二)棉花 (三)茶葉 (四)花邊 (五)雜糧

(二)經紀人 (甲)凡業經本處審查及格之各經紀人希於本月廿三日以前來處繳納股欵及保證金一面領取養成所旁聽證到所實習 (乙)本所經紀人尚有餘額念名可以補充現在來處掛號者甚多本處定於廿五日再開審查會一次如有資本雄厚富於經驗情願擔任本所經紀人者希於廿五日以前妥覓介紹來處掛號以便一併審查

# 中國紅十字會勸募閘北火災急振啟

閘北邢家木橋於本月十二日晚間燧兆災如所有草棚數千間樓房二十餘椽悉付一炬當經本會聞訊即經派員前往調查實被災者屍棺五具灼傷者男童一名燒死者人口二十二名其景象之悲慘已令人目不忍睹至於燼餘之民無家可歸者不下三萬名本會救濟情殷深慚力薄除於本月十七日散放銀圓棉衣暫先急救外敬籲災民廬舍全無露宿可憐還祈滬上仁人君子善女淑媛或慷慨捐輸或扭任勸募但使多得一金即是多活一命早施一日即可早救一人俾此災黎于遺得出水火而登衽席則功德豈有限量耶無任馨香頂祝待命之至惟祈公鑒

中國紅十字會總辦事處謹啓 426

# 蘇省水災義振會敬募棉衣啓

本年蘇省水災既重且廣同人等業經籌備振濟惟轉瞬嚴冬所急濡且水災較旱災更爲慘酷災民蕩析離居星宇什物早歸烏有大半欲求一廬之庇一衣之蔽而不可得其露宿情形實令鐵石人爲之下淚伏乞海內外仁人君子閎彥名媛或慨賜捐助或代爲勸募不論新舊男女大小皮棉衣絝等類均合災民之用如承惠助即請送交上海北成都路廣仁堂本會核收彙解災區感戴宏慈實同再造

會長 馮煦 副會長 劉樹森 邱佩瀚 顧履桂 貝仁元 盛恩頤 榮宗敬 等謹啓 4549

# 神州運輸股份有限公司廣告

本公司係由神州信託公司運輸部正式改組額定資本國幣十萬元業已如數收足定於十二月二十日召集創立會選舉董監事假定黃浦灘一號爲會場務請各股東於開會五日前攜帶收據驗換入場券蒞會爲盼

乙A 8410

# 神州信託公司廣告

本公司前分設之運輸部現由董事會議決取銷另行改組爲神州運輸股份有限公司特此聲明

乙A 8411

# 民國印刷公司啟事

啓者本公司跑街戴鼎甫及吳卓崙兩君自十一月十六日起與本公司脫離關係所有經手事件悉數清楚各界如荷惠顧請到四川路八號本公司與鄧逸輝接洽可也

甲A 5227

# 大同日夜物券交易所籌備處第四次通告

(英文名稱)The Mutual Stock & Produce Exchange Company, Inc. (地址)南京路北貴州路電話中央五五五八

大凡資本偉大之公司保留股之數額愈多公司基礎愈固 本所發起人之保留股既定全數中四分之一際茲開收股欵之期不得不慎重將事因以議決事項通告於左

(一)……從本月十一號開收股欵起至二十號截止(二)……每發起人先將保留股認股證至指定代收股欵處繳欵憑股欵收據向籌備處掉換保留股收據並領取其餘之認股證繳納股欵(三)……過期不繳認股証作爲無效(四)……股票未發行以前不得變更原認股人戶名(五)……股洋統以七錢二分合作規元

代收股欵處

新華銀行(天津路) 元盛莊(天津路泰記弄) 五豐莊(河南路)

東陸銀行(南京路) 上寶農工銀行(河南路) 信元莊(後馬路興仁里)

四明銀行(北京路) 滬海實業銀行(天津路) 永餘莊(天津路長鑫里)

勸業銀行(北京路) 鼎盛莊(後馬路阜成里) 德餘莊(河南路)

惠工銀行(二馬路)

籌備主任 洋 薩達理 F. W. Sutterle, Jr. 華 張石川 副主任 陳志梅 會計主任 何泳昌

檢查顧問 洋 薛弗 T. H. Suffert. 華 朱之椿 法律顧問 禮明 德維士 博良 大律師

乙A 7816

# 上海華商煤業交易所通告

本所自籌備以來兢兢守法按部就班從無越軌行動既求正式成立審慎遲延在所不免茲將進行程序披露如左

一本所暫定南京路附近之勞合路第二百三十一號寬大房屋爲臨時市場裝修完竣即便定期開幕一面另覓正式市場再行宣布

一本所發起會公決第一期股欵尚有因故停繳者從登報催告日起兩星期內一律繳清計截至陽歷十一月三十日爲止逾期無效

一本所查照公司條例第一百一條定於陽歷十二月一日開發起人大會選舉理事監察人業經呈報農商部在案俟擇定開會地點再行登報

# 農商部批准備案 上海茶葉交易所股份有限公司籌備處第二號通告

英文名稱 SHANGHAI TEA EXCHANGE Co Ltd

本交易所所有股份除留經紀人股份外已由發起人認定足額茲因同業中尚有紛紛來函認股者故由發起人中讓出五千股俾茶葉各幫分認以免向隅爰定十一月十八日起至二十五日止爲分認股份掛號之期恐未週知特此通告

乙A 8402

# 信載布疋機紗日夜物券交易所股份有限公司籌備處通告第二號

本公司原名中歐信載布疋機紗物券交易所今由第三次發起人會議決改名信載布疋機紗日夜物券交易所陽曆十一月十號已奉西班牙領事發給第十四號營業執照資本總額定爲銀洋五十萬元股額五萬股每股銀洋十元分兩次收足除留存經紀人股外其餘股份已由發起人如數認足特此通告

籌備處 英大馬路餘興里五二四號電話中三五〇一號

乙A 8368

# 萬國木植材料物券交易所股份有限公司

The International Produce and Stock Exchange Ltd

本公司股份額定一百萬元分爲十萬股每股國幣十元先收四分之一計二十五萬元已由發起人分認足額俟收齊股欵開創立會開始營業 本公司推定籌備職員如左

籌備正主任 馮孔懷 副主任 趙潤身 潘頌衢 周季高 吳時若

義董事長 尤維吾 L. F. Jovino 會計主任 葛書徵

法律顧問 穆安素大律師 法律華顧問 朱斯芾大律師

市場地址 山西路 即南京路書錦里口 籌備處暫設 江西路B字一號 電話中央一七九六

收股日期 自陽歷十一月二十一日起十二月一日止

代收股銀處 銀行 江蘇 中華 四明 上海 華義 錢莊 寶昶 長源 同豐 滋康 德興

# 萬國木植材料物券交易所 所員注意

本所定於陽歷十一月廿一日即陰歷十月廿二日考試應試諸生於先一日到本所籌備處領取投考證隨帶筆墨算盤赴海寧路天保里西首永和坊隆泉公號內本所養成所應試凡報名時未繳相片者須於領投考證時交到

科目 國文 算學 珠算 英文

時間 上午八時起

# 江浙皖水災義振會

江浙皖水災義振會敬謝北方工振協會撥助洋五萬元

江浙皖水災義振會敬謝朱葆三先生經募傳筱庵先生捐助洋六百元

江浙皖水災義振會敬謝狄楚青先生捐助洋三百八十五元

江浙皖水災義振會敬謝中華書局捐助洋一百零五元

江浙皖水災義振會敬謝上海雜糧油餅交易所經募 ... 捐助洋一百元八角

4697

# 中外信託股份有限公司掉換正式股證通告

本公司第一期正式股欵收證業已印就凡執有本公司股欵收據者請持至北京路十七號本公司股務處掉換特此通告

掉換時間 上午九時至十一時 下午二時至四時

乙A 8723

# 中國商業信託公司緊要廣告

本公司開業伊始爲優待信託存戶起見特將本公司在哈爾濱所獲交易所一部之權利分配於各存戶凡在本公司有信託存欵者請於十一月二十一日起惠臨本公司信託部面洽一切爲荷

# 寰球物劵日夜交易市場考試所員練習生正式錄取揭曉

本市場招考初試錄取各所員練習生業經登報揭曉在案茲經本月十一十二兩日分別覆試甄別正式錄取計所員正取五十八備取十八練習生正取十人備取十人茲揭曉如左

洪毅 陸瑞卿 謝銘德 潘志超 楊雨仁 余作恩 鄧爲崑 王召臣 倪文釗 備取所員 張銘 王慕賢 朱賡炎 沈愼 周苗聖 陳廷棟

正取所員 張志良 何越 陸仲彬 姚思倫 程湘濤 薛瑞本 張麐劍 沈振聲 備取練習生 張蘇 吳堯臣 裴維辰 丁澄清 王渭東 徐天乘 凌濂 高成立 馮玉振 費鑫 鍾英 施慶福 程味雋 薛碩冰 張厚甫 史玉 何喩驤 劉椿齡 董堯民 王震遠 陸震霄 龔靜波 薛劍青 周成 戴煇午 荊劍民 楊興 鄧鵬民 吳增福 徐伯棨 吳敏華 朱錦笙 孫仲南 正取練習生 劉賢達

林一民 張壽福 朱軼雲 王讓聲 周欣如 張漢人 胡崇基 成黼臣 潘震朝 毛冬生 陳叔基 樓北泉 王克明 陸秉正 陳國棟 殷澤 趙桐生 黃晉山 梅元鴻 施雲 江榕田 陸熾昌 嚴步雲

以上正式錄取各所員練習生務于本月十九日(星期六)上午十時親赴本埠法租界大馬路天主堂街東首本市場事務所報到並偕保證人同來塡具保證書發給聽講證即於本月念一日在馬律師勵羣學校內開課届時正取者如不報到即傳備取者遞補幸勿遲誤爲要此佈

乙A 8326

# 中西貨劵日夜交易所股份有限公司董理事會選舉通告 第七號

本公司於陽曆十一月十四日在甯波同鄉會開創立大會選舉董事理事監察續於十五日在本公司事務所開理事會互選理事長常務理事暨場務理事特此公佈

英文名稱 The Foreign-Chinese Produce And Stock Exchange Co, Ltd.

董事長 Chev Smilio Bacci 爵士 栢克西

副董事長 陳德培

執行董事 鄔志豪 Federico Parlani 費立哥·柏爾尼

理事長 范詠春

常務理事 陳醴泉 王屏南 鄔莘夫 陳兆滄 施才臯 龔舜卿 莊菱晨 鄔介屏

場務理事 葉志鏞 鄭介誠

理事 湯節之 俞子章 胡鑑人 趙醒民 汪艮遜 鄔佩鏘 朱彬章 曹國華 劉日升 周鈞棠

監察 A. Errico Lauro 愛立哥 勞羅 張子莊 應啓藩 黃公言 董禮宸 竺梅先

法律顧問 穆安素大律師

臨時市場廣東路十六號洋房 電話中央六五三六

乙A 8327

# 中西貨劵日夜交易所招攷所員初試揭曉

本所前日考驗所員現已分別許定茲定本月二十日(即舊曆二十一日)仍在甯波同鄉會午前十時覆試計算午後二時覆試會計同日午後二時在本所覆試場務仰各知照至前繳保證金儘二日內上午九時至下午四時止均至本所領回證將初試合格所員姓名揭曉如左

汪孝政 鄭雍和 劉鍾英 夏增壽 裴福元 蕭崇騄 張明齋 施景鴻 鄔顯清 宓華故 陳星輝 陳斌衡 周仰予 周志鵠 方應時 傅裥 徐脫穎 封維城 宋彭年 李伯豪 方懋仙 范含章 宋文卿 夏純之 徐金生 王德金 宋聿青 袁世卿 應元彭 唐鏞臣 陳夢飛 鄔學壐 江濟惠 江金倫 李允謙 王生財 徐餘燮 孫履和 姚韻清 方瑛 李宗棵 宣國華 鄭葆懿 陸久之 汪章球 徐崑 盧一鵬 陸鑄烈 沐屛恂 施雲峰 俞全生 鄭行方 張宗明 鄧查 陳兆麟

**計算科** 繆震瀛 張劼 葉堪渡 張文英 汪孝知 張明遠 宣彧 周濟民 蔣覺民 徐文卿 張寶琛 沈鴻藻 汪忠衍 夏鴻年 陸倬夫

**會計科** 邵簝南 史悠承 鄔國謨 胡雲賡 陸錫康 謝世燧 周宏治 許振柏 薛駿 王韞甫 陳德馨 蘇澥觀 何遠 張幹臣 俞志

**場務科** 沈浩 胡松亭 唐濟之 宋振綠 汪英庭 周士琦 龔子祥 張宗清 朱保中 李鳳美 董炳祥 胡樵崗 方仁 沙玉振 周梅仙 陳吉笙 呂家銓 索祖貽 王作民 嚴魯卿 鮑遐齡 葉毓年

覆試計算午後二時 楊吾師 周景瀚 劉俊 張天超 董明通 陸西溟 王遜羲 朱百川 徐子淦 史可振 俞斐章 張恒伯 錢紹蓀 湯賢德 杜有成 張宗保 吳震坤 繆天秩 陳學田 朱文炳 胡剛正 顧中崑 趙鐵歐 江志澄 嚴聖華 毛序卿

覆試會計 孫禮孝 周公僑 張毅 李仝華 竺初陽 顧宗璟 朱志漢 顧金生 葛樍塘 江明壽 張淇筠 李鹿生 孫如慶

同日午後二時 郁華苞 袁仁大 陳伯英 鮑自守 李徐慶 俞維堂 張華塒 張仲英 江鏡仙 周郁文 周樂康 卓慈宇 李遠漣

在本所覆試場務 凌滄粟 鄭養齋 周雨朋 沈崇德 趙鈞 張林鶴 孫建中 黃宗岳 嚴支鑫 鄔恩揚 錢秀山 張祖蕃 張公祗 鄭伯斐 包雲路 陳文 曹文藻 蔣士龍 陸靜庵 華定 朱聘臣 曹宣 唐景雲 梁慶元 張鐵夫 夏鳴臯 屠宗訓 方矢夫 徐濂 徐菼英 宋福全 王豐玉 盧孝友 孫善祥 張不遜 周正庭 章滌蓀 潘振華 胡得超 丁吉蓀 李宗樑 俞汝龐 王雨庭 徐遜鷹 周志千 張震澄 程蓮昌 張祖洲 李黎

乙A 8381

# 上海粵商物劵交易所籌備處公告 第一號

籌備處 在公共租界北四川路七號 電話北一五四〇號

乙A 8367

# 上海煤油物劵交易所股份有限公司籌備處公告 第三號

本公司在西班牙領事署註册已蒙給予第十七號執照特許在公共租界營業正式市場在英租界二馬路望平街口現正督工趕造臨時市場在英租界大馬路北勞合路高大房屋一俟裝修完備即行開始營業特此公告

籌備處法租界甯波路四十號電話中央六〇七〇

8380 乙A

# 華商物劵交易所股份有限公司通告 第二號

本公司資本總額一百萬元分十萬股每股十元先收四分之一除經紀人股份外餘均由發起人如數認足一俟籌備就緒即行開始營業

名譽主任 錢崇威

籌備正主任 李瑞九

副主任 周洛奇 王梓康

會計主任 周伯華

檢查顧問 邵佐宸 史藜青

法律顧問 穆安素 錢崇威 周積芹 大律師

常駐籌備員 徐冕羣 陳陶齋 張延壽 歸吉蓀 阮思賢 沈頌華 俞駿 方導泉 李玉書 朱道衍 鄭炳康 許紫丞 許貢叔 平枕亞 胡梅村 戴信純 朱笙侯 朱炳文

籌備員 阮椿翹 孫叔明 孫正身 楊鴻生 王東明 沈子卿 顏舜昌 費鐵琴 章護棠 王之翬 吳文淦 錢經伯

籌備處暫設英租界小花園九號洋房

乙A 8153

# 世界物劵交易所籌備處布告投考須知

凡來本所報名投考諸君執有本所發給投考證自一號至二百號上海九時至十二時爲考期二百一號至四百號者下午二時至五時爲考期四百一號至六百號者下午七時至十時爲考期以上地點均在**海甯路北區公學**內 六百一號至七百二十號者上午九時至十二時爲考期七百廿一號至八百號以下者下午二時至五時爲考期以上地點均在**北四川路虬江路宜樂里四十四號滬北公學**內 投考諸君屆時務請分赴該兩處地點分別應考切勿延誤特此通告

乙A 8413

# 東南物劵日夜交易所股份有限公司通告 第二號

洋文名稱 The Tong Nan Produce & Stock Exchange Co., Ltd

本公司額定資本一百萬元分作五萬股每股二十元先收四分之一除經紀人股額外所有股份均由發起人分認足額一俟籌備就緒即行開始營業並已聘巴和大律師爲法律顧問依法呈請法公堂註册立案特此通告

籌備正主任 桑鐵珊

副主任 許杏南 張衡甫 張夢齡 陳卓卿 焦心如 顧書勳

名譽主任 王悅山 莫伯恒 劉全一 張伯期

會計正主任 袁寶昉

副主任 周月松 尤菊蓀

常駐籌備員 陳自新 朱萊生 張嘯林 胡超 蕭觀疇 王富祥 羅維澄 張吉昌 羅瀛洲 林樹三 丁友漁 盛福海 周葆三 盛鳴臯

籌備員 劉鶴生 汪之久 章筱齋 周炳之 吳公謀 陳棨棠 張菊屏 周若愚 周德甫 盛載文 邢家駒 高子雲 徐承恩 王祖琳 姜靜波 王謳雩 徐聖禪

法律顧問巴和大律師

籌備處南京路P五百七十四號電話中央五四一五

乙A 8371

# 巴和大律師啓事

本律師已應東南物劵日夜交易所之聘爲該所法律顧問嗣後對於該所在法律上應盡保護之責如有破壞該所名譽及障礙營業者本律師當依法保障決不寬卸特此佈告

乙A 8372

# 中國糧油餅證劵交易所成立理事會通告

本所於十一月十三日開創立會選舉理事暨監察人並開第一次理事會互選職員如左

正理事長 林蘭友

副理事長 沈昌瑜

理事 周敬之 馬華三 陳子久

常務理事 朱允秋 陳靜如 黃性登 黃通菴

監察 呂啓明 張劍亞 楊宜生

法律顧問 達商大律師

再本所業蒙法領事署頒給第二十[illegible]號營業執照市場已勘定法大馬路六號三層樓洋房一俟裝修工竣即行開幕特此預告

Physical Culture

# 體育雜誌

四十六卷五號 要目

▲長生術(How to Live One Hundred Years) ▲避姙問題(Do You Want Compulsory Motherhood?) ▲久婚無嗣問題之研究(The Childless Marriage) ▲衛生問答(Questions from Health Seekers)

每冊六角 全年六元

商務印書館啟

研究英文者不可不讀的

# 英語週刊 大刷新

本刊自三百零一期起特別刷新，從前所載長篇文學均於第三百期結束，此後另採新材。關於文學上者有歐美名人小傳及近代戲劇等；關於實用上者，文法有作文者必備之文法，讀本有勞動之故事，而除會話與商業尺牘之外，復增演說學、英文新聞，並於投稿門內錄登讀者之作，此外復增添英文學社英文科新聞並於授稿門內錄登本刊者之……至於印刷……讀者注意……

三一〇期出版 要目如次

●格利佛遊記撮要 ●外交部公布魯案交涉(附照) ●近代新劇(節譯) ●釋義法舉例 ●商業會話 ●尺牘示範

乙A 2031

▲定價 全年二元 半年一元一角 零售每冊五分 郵費每冊半分

商務印書館

無每日到校上課之勞而有能得最完美最適用之英文智識之好機會

上海寶山路商務印書館 函授學社英文科招生廣告

開辦迄今已歷六年 學員共有六千餘人 畢業者已有千餘人 學科分正科與選科

所聘教員極有經驗 改課答問精細詳明 無論何時皆可報名 印有簡章函索即寄

劉貽殺君來函云：鄙人自入貴社肄業後，從前所有疑難問題悉已了解，前歲年終郵局招考職員，鄙人亦會投考，其時以郵局加薪之故，投考者竟有六百餘人之多，因之所出題目較往年為難，而鄙人竟蒙錄取。查郵局考試最重論說及繙譯，設非鄙人在貴社肄習有素，又安望考取乎。

瞿明德君來函云：受業前聆鈞誨，獲益實深，今已考取浙江公立工業專門學校入電機科，課程皆用英文原本，受業以未鄉畢業高等小學校之人，竟能考入甲種工業專門學校讀英文原本書籍，皆貴社教授有方之功也。

中華書局 刊行

▲清代十三經注解▼ ▲清代三十名家集▼ ▲清代字書彙刊▼ ▲清代醫書彙刊▼ ▲清代金石著錄彙刊▼ ▲清代書畫著錄彙刊▼

預：告：

有清一代學術超邁前代，經學小學醫學均發前人所未發，集歷代之大成，即金石書畫亦考訂精審無與倫比，而詩文別集佳者尤夥，然多刊入全集，購覓不易。本局搜集各書初印本影印以廣流傳，一俟印刷及半即行發售預約，特此預告。(6544)

六卷十期 科學 出版通告 要目

生物學與社會學之關係 物理學之歷史 甘肅地震考 節要 速鋼之經驗 製造樹膠配合物 沙金礦值計算法 農業推廣運動之發展 中國酒類之分析 我對於近世高 上海大同學院內中國科學社發行所謹啟 乙A 4699

# 肺癆病

獅頭商標

唯一聖藥

專治肺癆藥水

乃德國柏林大學醫學博士江逢治發明，海內外風行的，專治一切癆症，兼治一切肺病，且可補諸虛百損，中外名醫咸加推許，謝函盈案，凡患咳嗽，吐血，內傷，虛怯者，宜速購服。

價目：小瓶一元二角五分，大瓶二元，每打大二十元，小十二元，外埠購買，外加一，每打加一。

總發行所：上海四川路一百卅四號 江逢治化學製藥公司 分銷處本外埠各大藥房均有出售

乙A 8406

# 中國棉業銀行調換股票通告

茲定陽曆十一月十四日起二十日止(即陰曆十月十五日起二十一日止)，請各股東於期內持第二期收股據並圖章，惠臨本行，先換臨時收條，如須更換戶名及分割股數，須在收條註明，俟一星期後掉換正式股票，特此通告。

乙A 8332

# 中國銀行催繳股款廣告

本行此次續招股本七百七十二萬零二百元，訂明自十月一日至三十一日為收繳股款之期，歷經廣告在案。屆期滿尚有少數經已掛號認購，未將股款繳齊，茲特展期一月，即希依期繳款，倘期內未能繳到，本行惟有照章另招他人認購，所交定金不予退還，特此廣告。

乙A 8197

# 上海華豐銀行廣告

國內外通滙地點：美國紐約 日本神戶 德國柏林 北京 天津 漢口 廣州 香港 南京 蚌埠 奉天 哈爾濱 徐州 鎮江 蘇州 常州 無錫 杭州 寧波 紹興 九江 南通 大通 揚州 秦皇 濟南 鄭州 芳侯 開封

董事長 樓暎齋 代理 王曉籟 監察人 經理 范少珊

行址上海南京路三十八號 電話經理室中央六一九八 營業部中央三六二八 國外電報掛號 HWAFONBNK 國內二一四一

本行資本總額六十萬元，收足四十萬元，專營商業銀行一切業務，兼辦各種儲蓄，國內國外滙兌，且自設堆棧，代客堆貨，價目另有詳章，至於利息滙水棧租等費無不格外克己，以副雅意。此營業種類及通滙地點分列於後：定期存款 活期存款 通知存款 活期儲蓄 定期儲蓄 抵押放款 貼現放款 代客押滙 各處滙兌 兌換貨幣

乙A 8333

# 上海絲繭銀行第一號通告

本銀行額定資本一百萬元，遵照公司條例組織，特設事務所於山西路一九七號，此佈。

乙A 8405

華美

# 遠東資利銀行第一號通告

本銀行事務處附設遠東物品證券交易所

美租界梧州路 上海聯益善會緊要啟事

敬啓者，本年閘北邢家木橋地方被災，燬屋千餘家，一片焦土，災民萬餘人，既已屋舍之無存，又復衣食之不繼，際斯冬寒，情殊可憫。若不急為救濟，行見此萬餘災民凍餒而死。仁人善士見義勇為，務祈慨慨解囊，共襄善舉，不勝急切盼禱之至。收款處英租界蘇州路十一號陸文記內，或美租界梧州路中本會。同歸於盡也。敝會忝屬慈善機關，緣是逐日按名發給錢糧，延彼殘喘，惟思一木難支，衆擎易舉，用敢登報，籲懇海上不乏……

主任 陸文中 謹啓

上海聯益善會敬謝會董朱葆三君助閘北邢家木橋火災急賑四明公所洋一百元，又承李國威君助洋十元，拜領之下，不勝感禱，除填付收條外，用再登報以揚仁風。務祈各界善士推博愛之懷，憫此劫後餘生，慨解義囊，如有捐款及棉衣等，輪助者無任歡迎，敝會敬代萬餘災民九叩以謝也。

經募不宣名君助洋四十元，慇名氏助洋十元，蔡濟鵬君經募黃定桂君助洋壹百元

主任 陸文中 等謹啓



太倉

# 太倉銀行開幕公告

本銀行專營商業儲蓄及銀行一切業務，額定資本五十萬元，業已收足四分之一以上，遵照銀行則例公司條例呈部註冊，定于陽曆十一月廿五日(陰曆十月廿五日)開幕，敬請各界惠臨賜教，特此公告。地址太倉縣城內

董事長 蔣汝坊 副董事長 楊祖芳 董事 陳祖邕 顧聘璣 王舜成 洪錫範 朱增元 錢詩棣 吳詩永 錢通鑾 蔣恩錫 監察人 金文梓 許承岳 朱欽爽 經理 洪伯言 副經理 蔣用蕃

乙A 8150

# 中華勸工銀行開幕通告

本行定陽曆十一月二十八日即陰曆十月二十九日開始營業，特此通告。

董事長 王儒堂 董事 張蘭坪 吳麟書 秘初 李詠裳 薛文泰 黃任之 鄭培之 樓恂如 監察人 陳學堅 席聚星 劉星耀 經理 樓恂如 副理 劉聘三 謹啟

行址上海南京路六十號 電報掛號六九七七 經理室電話中央一六五八 營業室電話五〇一一

# 上海永亨銀行遷移廣告

敬啓者：本行營業日廣，原有房屋不敷辦公，擇於十一月十六號即夏曆十月十七日遷移天津路乾記弄一號半門牌，照常營業，承蒙惠顧，無任歡迎，特此佈聞。

乙A 8209

# 上海三馬路 馮存仁堂藥舖六十年大紀念廣告

啓者：本堂向售銀兩八折，常日洋碼九五扣，每逢朔望現洋九五九折計算，紀念期內另加九扣，以九五雙九扣折算。紀念期滿仍照常日舊例。嗣後每逢陽歷一號十五號均照陰歷朔望例一律折扣，承蒙賜顧，請認明本堂舞鶴商標，庶不致悞，特此聲明。

陰歷十月十五日起念四日止 特別平價十天

# 程少甫先生回滬

先生於二十日回滬，廿一日照常應診，特此佈告。上海北京路胡慶餘堂西首宋家弄內五百號程醫室，號房啓，電話中央五九四號。

乙A 8401

# 洪玉麟鳴謝

夏歷十三日為小兒同銘授室，辱承錫多儀，曷勝愧感，除命小兒踵門叩謝外，惟恐道遠間有不周，特再登報布謝，藉請公鑒。此啓

乙A 8393

# 洪玉麟啟事

敬啓者：玉麟月初自北返南，感受風霜，偶抱采薪，猥承諸親友下顧，慰問至深銘感。夏歷十三日又值出嗣男同銘結婚之期，既蒙玉趾之枉臨，復荷珍儀之寵錫，理宜力疾親自招待，乃以病魔未退，不克如願，負疚益深。本擬設席肆筵以酬隆誼，惟思本年災荒，較重嚴寒，又甚，不忍再如此虛拘之酬酢，特竭棉力捐助上海濟生會現洋一千元，又新棉衣一千件，敬為諸親友造福，而怨弟兄亦得聊以將意。至玉麟近日病情幸叨福庇，不日諒可勿藥，一俟步履如恒，當再趨前泥謝，專先布告，藉表微忱。此啓

乙A 8399

上海三馬路 石路 書錦里

# 絲綢業錦綸公會警告

文明進化，技術精良，工商界應抱樂觀，乃近有不肖商人以物質昂貴，輒用偽貨詐欺圖利，如一種海草人造絲織成織，混銷市上，同業幸早覺察，未受其害。本公會集議，以後查得此種偽貨，即送本公會以憑處罰。須知本公會成立以來，凡關於營業前途，務求整頓各種綢緞均向名廠定織，價目公同劃一，權尺日見增加……業因此日漸發達，貨價平允，出售實為開支儉省，並非專事舖張，希圖厚利，可比各界諸君諒明右列牌號，庶不致誤。

美大公司 惠成 大昌 順興 仁記 久章 老仁和 和 仁昌 大長 長豐 源 記 馬 恒泰 久成 兆豐 隆 昌發 隆 瑞 章 澄 成 豐 仁和 永 綸 昌 永 升 大 和 振 仁 大 裕 新豐 豐 新 源 競 新 記 嘉 源 福 大 徐

同啓

乙A 8409

# 生計必要

人生精壯不過二三十年，到了衰敗時候出欵愈多，進欵愈難，老景不堪設想，不如趁着做得動賺得到的年紀，早些認定一分獎勵儲蓄身後無慮。而子女教育婚嫁之費亦有得獎之希望，期滿更有鉅欵之可收，那就養老有資。八元若月月有得二千六百元獎洋之希望，按月儲九元五角者照此類推，第一組月繳十元，第二組月繳三元，倘有得五百元獎洋之希望，本銀行所辦之獎勵儲蓄比衆優異，限期只有十年，第三組月繳一元。倘不滿一年而停付者期滿亦得發還凡願預繳一年者均得預扣優厚利息，如有需用可以抵借現金月月……獨創志週非別種儲蓄機關所可同日而語，有志儲蓄者請起圖之，詳章函索即奉。

北京中華儲蓄銀行 上海分部 四川路四馬路口 滬電話中央五三四八

乙A 8197


※時評※

金融問題與關餘 (老圃)

京津間發生金融問題，據公私通信，謂由外人造謠所致，然由外人言之，當然不能承認，不必論之。北京財政紊亂，自有激起恐慌之原因，此不必為中國諱，但因此落井下石，亦有傷於道德，試以關餘言，外人實無扣關餘之理，此純粹為中國所有之欵，若以政府濫費為藉口，而暫時不交，固亦自成一說，然以中國之欵救濟中國之市面，在吾儕商民當然為極正當之要求。若因革命以後，此欵由外國銀行存貯之，故遂懷挾私見，坐視中國之急而不救，反或利人之危，加以張大之辭，此不特無以服華人，且為華人所痛心矣。


# 招商局股東修訂章程會遷移通告

本會修訂章程手續尚未完竣，交通銀行租期已滿，該行另有他用，茲商借北京路四明銀行二層樓上為本會辦事處，所有外來函件，於陽歷十一月十九日以後逕遞該處可也，特此通告。

乙A 4707

上海小東門內 源昌祥嫁妝局正式開幕即日起大減價壹月

# 全昌成特別廉價

本店開設英大馬路二十餘年，今因店基房主自用，故將存貨減價售現，擇地遷移，此啟。

乙A 4601

# 閘北慈善團敬謝桑華氏捐助火災經費洋一百元

敬啓者：閘北邢家木橋火災，焚燬一千餘戶，竟成一片焦土，此無歸之災民露宿風餐，實可憐憫。敝團董士陳炳謙先生等調查實災戶口，議撥借用裴家橋團內南北省災民所居空屋百餘間為災民臨時住所，一面籌集款項以作經費，今蒙桑華氏不忍坐視，特解義囊洋一百元，足見仁慈之心，誰不如我，除將收據分別發出，通告各災戶暨實施安置以免重生危險，望諸大善士……代數千災民九叩首以謝。

閘北慈善團董士部謹啓

乙A 8276

# 青浦縣水災善後會啓事

青邑本年霪雨成災，低區田禾悉遭淹沒，多有顆粒無收者，災民流離失所，待哺嗷嗷，不忍坐視，敝會同人綿力有限，爰特公推金君劍花、龔君袖東、張君輝伯、俞君戀殊、張君繼齋為外埠募賑員，伏乞各界大善士慨解仁囊，共襄義舉，功德無量，倘蒙惠助捐款，請逕交金君等親自核收，當即掣奉收據，並登報鳴謝，奉揚仁風。謹啓

乙A 8094

## ※國內專電※

●北京電　今晨使團會議、提關餘六百萬爲兌現基金、領袖小幡首先贊同、將由營口運現洋入京、五日內可到四百萬、鍾世銘主張以整理公債還本付息之七百萬基金、移爲兌現用、（十八日上午十二鐘）

●北京電　頃安格聯提反對撥關餘說帖、謂予爲擔保公債信用者、萬難失信、頃公園商界大會、決共維中交票、照常收用、（十八日下午四鐘）

●北京電　昨大生運現洋五萬出京、爲步軍統令扣留、以維人心、今日（十八）各兌換所、十點兌至一點、

●北京電　昨兌現時、王懷慶坐交行、殷鴻壽坐中行、秩序井然、昨夜車由津到四十萬、加入兌現基金、京奉路洋員某違反部令、拒收中交票、交部加以訓斥、幷令照舊行使、（十八日上午十二鐘）

●北京電　昨夜張志潭高淩霨入新宅、決定以全力兌現、幷多設分兌換所、馮耿光任鳳苞、擬赴津自行籌欵、商會勸其勿往、免啓誤會、

●北京電　烟酒借欵、今日財烟兩署與阿卜脫最後談判、可望成立、往時政府不願以借欵消息傳出、今惟恐傳不速、蓋市面盼望現金消息甚渴故、（十八日上午十二鐘）

●北京電　美京電、荷蘭在太議抵制日本移民南洋羣島、（十八日下午四鐘）

●北京電　高淩霨下一條諭、限會計司開列收支情形、公債司開列負債數目、庫藏司開列支放經費欵目、均於三日內編成報告表册呈核、查近來八九兩年、均無預算、收支情形、會計司僅隨到隨核、祇有公牘、幷無册籍、詳細鈎稽、極費手續、至債司內外債、尤極複雜、凡劃抵押借轉賬、以新還舊、及零星尾欵、不易彙總、至實發實欠各欵、須查庫司賬目、亦不易急就、因與銀行報告有連帶關係、欲合龍門、須四處接筍、今則一處尚差參不齊、三日內萬難造畢、卽一星期亦不能竣事、現索債者如星火、若俟造竣再議辦法、恐糾葛愈生愈多、各司已着手趕造此項表册、

●北京電　保定來者言、吳使已漸明國家窘狀、原定對南二十萬大軍、三千萬軍費之議、將縮小一半、但府院昨今接直軍索餉電甚急、

●北京電　曹錕元寒兩電、急催前敵後方積欠兩月軍餉、謂汪士元接任、尚可在津設法、今鍾世銘代理、責有專守、請在鹽署趕籌一百萬元、否則軍心搖動、實難負責、曹派來京之代表某幷云、若無欵發、則將實行援奉先例、扣留直魯豫鹽稅、作爲中央協濟三省軍餉、靳因此又不安、（十八日上午十二鐘）

●北京電　魯田請速撥十萬、爲剿匪用、院覆已飭部籌、（十八日上午十二鐘）

●北京電　鄂蕭電、武穴兵變、已懲辦首要、秩序回復、武漢爲五方雜處、租界林立、黨人到處蠢動、已令杜鎭使添練偵探隊二連、以無實職軍官任之、請備案、（十八日上午十二鐘）

●北京電　蕭耀南派參謀長張聯棻來京謁靳、以索餉言、靳云對南事吳使已負全責、餉絀一時無力濟鄂、（十八日上午十二鐘）

●北京電　院部通電直魯豫蘇皖各省、冬防吃緊、凡有匪患之區、着各長官迅予勦除、並責成縣知事籌辦民團、以衛地方、（十八日下午五鐘）

●北京電　莫斯科領事陳廣平調赤塔、沈崇勳調莫斯科領事、

●北京電　上海造幣廠投標、財部擬展期、英使今函外部反對、謂業經定期、不能更改、（十八日下午四鐘）

●北京電　坂西今日回京東、報載其解職不確、（十八日上午十二鐘）

●北京電　魯振業火柴公司、呈控青島燐寸會社違約、在商埠界外設立工廠、（十八日上午十二鐘）

●北京電　劉景山代東路向哈中行裴行長商三百萬短債、因銀根緊未就、（十八日上午十二鐘）

●天津電　黎黃陂定皓日（十九）在本宅歡迎北巖、並邀中外記者陪席、

●天津電　今日中交風潮漸趨平靜、惟一般奸商乘機漁利、均大發財源、（以上十八日下午十鐘）

●漢口電　鹽務署每年協助鄂欵百二十萬、近因鄂加鹽稅、擬將協欵取消、日內卽派洋員來漢辦理、

●漢口電　聞保議鄂省長、擬以直財廳長王之杰繼任、王乃鄂孝感人、但哈漢章錢葆青等爲湯薌銘運動甚力、

●漢口電　江漢道尹張履春辭職、蕭劉保劉樹藩繼任、可望照准、

●漢口電　紙烟捐務總處、派舒志觀爲漢口紙烟捐務處長、季毓芬副

●漢口電　官訊、巴東上游川軍無舉動、惟施南潘藍各部、迭向巴東側面反攻、均被我軍擊退、

●漢口電　呂逵先要求官錢局、只受兩署監督、不能由兩署指撥、兩長未允、改呂之官錢局總辦、尚未發表、（以上十八日下午八鐘）

●蘭州電　省議會元日（十三）選舉參事會、隴南議員索呈祥等、議場毆撕、妨害投票、復在法庭起訴、謂其餘議員、一律受賄、議會旋開茶話會、擬以妨害秩序懲辦索等、旅省隴南同鄉會開會、議決三項、㈠張新銘自首納賄、起訴法庭、㈡以隴南公民名義、電請中央解散議會、㈢歡迎某鎭進省解決糾紛、（十七日下午二鐘）

## ※國外專電※

●華盛頓電　貝爾福加藤皆聲稱接受休士提議之大綱、貝稱僅有細則、如減少潛艇噸位、與軍艦補造形式、尚待討論、貝建議着手限制陸軍、加藤稱、日本欣然接受提議大綱、準備以決心進行、大減自己海軍、惟國家不能無爲安寗所必要之軍備、故擬修正數條、尤注重補造基礎之噸位、大會休會旋開軍備委員會、明日開太平洋委員會、數日內或無公開會議、因錯綜最甚之遠東問題、卽將發生也、貝爾福扼要語、爲英國主張限制潛艇工程、至莫能攻人之度、加藤一再聲明日本不欲有與英美同樣之艦隊、周自齊已到、軍備委員、美爲羅斯佛、英比狄、日加藤、法戴本、意譚克頓、大會現辦理政治問題、大約不久成效可覩、海軍事可望早了、惟政治較爲棘手、各方面意見現已牴觸、美國堅決反對共管中國之議、政治問題之焦點、乃在英日盟約、滿洲將來地位、（十五日）

## ※特約路透太議專電※

●十七日華盛頓電　美國代表贊同中國之建議、以爲遠東問題非須經專家精查之專門事件、故主張由委員會或全體大會直接考慮之、無庸移交股員會、法國關於中國建議之態度、可以總括如下、㈠法國願助中國實現其土地的政治的商務的願望、㈡英國如願交還威海衛、日本如願交還山東及旅順半島、則法國願交還廣州灣、㈢他國如不願放棄治外法權、法國亦將取同一主張、惟法國之意、此項特權、應維持至證明中國確能予外人以適當保護及公道而止、㈣法國主張印度支那屬於安南、故不欲參與關於印度支那之討論、惟法國願討論重定界線事、㈤法國願盡和緩之任務、表同情於日本之需開拓及原料、㈥法國主張中國與列強間之事務應公開、法國反對秘密談判、英國如願放棄其在廣西之利益、法國亦願放棄其在雲南之利益、

●十八日華盛頓電　大會先議中國事件之決議、使人驚異、但衆知苟不先透澈審查中國事件而釐定之、則許多重要問題與中國有密切關係者、將不能美滿解決也、路透訪員與各方面討論中代表之建議、得悉各方面皆以中代表建議所得之待遇爲然、惟有不滿意於美報推測之詞者、中國提出此種範圍廣大之文件、志在利用時機以釋明其對於他國之地位、中國現欲恢復中華民國在各國中之適當與平等地位、中代表聲明建議旨趣一經各國承認、則其效驗卽可逐漸發展、中國非欲急實行建議中之條件、但希望先以新增之國際聲望、助國內事件之解決、中代表大約料英法將提出關於此項建議之修正案、一般議論以爲苟此政策之遠大方針可以接受、則各國當以願意與同情之精神、收受此建議、

●十八日華盛頓電　華盛頓輿論視中國提案與美國觀念甚相接近、中代表否認有白人參與編擬其十條意見之說、但據某訪員云、建議文字有酷似過去數年中美國公文中所用文字之處、又有人謂前國務卿藍辛氏與此有關係、美人方面謂建議案中否認中國所未與聞各種契約一條、已切實引起英日盟約之問題、但此說是否有責任方面之意見、今尚未悉、聞日本態度擬贊成中國建議之根本點、但日本須有保障、以防可有之抵制、致使日本斷絕亞陸原料之接濟、日本因幣原之手腕、得使雅泊問題漸有解決、故已引起良好印象、又聞日本對於山東問題之態度、不若預料之强硬、

●十八日倫敦電　休士氏在遠東委員會開議時之演說、謂有中國目前地位之外狀、係因改變政體而來、美國在革命之後、與各邦承認憲法之前、亦有杌隉不安之狀、中國開放門戶後、各國依守機會平等之原則、而先得利益者、卽爲日本等語、

●十八日倫敦電　芝加哥演壇報倫敦訪員昨日謁見日本大使林權助男爵、林謂日本擬力求英美日三國共同行動、恢復中國之秩序與中國之統一、彼意友好之共同干涉、或須施行、如須用及武力、則應由中國自己供給之、惟當示明列强無侵犯中國土地完全之意、如有用軍隊扶助中國植立之必要、則僅須擴張列强現依以駐兵於京津及揚子江之原則、林又謂此議必不爲中國所贊成、彼亦云然、蓋中國將視此爲外國管理行動、惟吾人當努力遏制任何抗議、並示明俟中國統一而有秩序時、卽擬撤兵、林又述及英日盟約、謂該約之價值、現已大半爲道義的、日本之目的、乃在在華一致行動、深望美國亦從而提携、惟該約如加廢續、必透澈說明決不用爲抗拒美國之一種武力、

## ※公電※

●嘉善來電　申報、中國人寧死持中國幣、戰勝太會、在此一舉、汪憲章、


補

冬令進補　此其時矣

四時氣候在冬爲藏應於人身冬亦爲藏故於冬令服補藥較平時爲有益而有虧損病者尤宜於此時服補藥諸君自覺有下列各種病症否

破金吐血　血虛多病
面黃肌瘦　胃弱脾虛
腎虧體弱　心悸不寧
操勞過度　四肢痠軟
夜不成寐　婦女血虛
小兒黃瘦　諸虛百損

如自覺患上列各症者卽不可不服補藥愼勿以爲病起細微不加注意須知病之起原雖微爲患滋大也

如服補藥其調劑最便利功效最迅速者莫如

人造自來血（每大瓶二元 小瓶一元二角）

因其確有補血强身添精益髓之功能治上列各病也

此外尚有各種補品亦極神效如

五洲代參膏　大瓶二元　小瓶一元二角

納佛補天汁　大瓶二元　小瓶一元二角

魚肝油精丸　每瓶一元

非洲樹皮丸　每瓶一元

另有冬令應用各種品物批發零購價格從廉

象皮熱水袋
白鎳壳熱水瓶
暖脚壺
新式暖壺
牛汁罐
各種魚肝油
新鮮牛痘苗
香洋蜜
香蜜膠
凍瘡藥

上海四馬路棋盤街轉角　五洲大藥房發行

## 寶和洋行

禮拜六拍賣

## 各種郵票

准於二十日下午二點半在本行拍賣源上從未有過之各國舊郵票數十種如欲拍者先一日可看此佈

寶和洋行啓 D916

禮拜六拍賣

## 魯意師摩洋行

創始同治十三年 即英一千八百七十四年

准於二十日十時在本行拍賣男女腳踏車地毯照相傢生火爐書鏡皮袋打字滋盒大架檯椅小入車水檯古銅器機器書樓椅縢器料器電火爐面湯色衣箱什物一應外國木器不計此佈

魯意師摩洋行啓 D915

## 華商拍賣

每逢禮拜六

下午二點鐘拍叫羅緞法線呢各色花標及呢時等屆降請早此面拍本佈

公司啓 D928

瑞和洋行禮拜六拍賣

廿一日十二點一刻鐘在英大馬路碼頭拍賣廿四尺長五尺闊柚木造成汽船一只內裝有鑾汽缸機器一部以及另物等不計各客欲拍者是日上午可看此佈 D919

瑞和洋行禮拜一拍賣

## 上等住宅

准于廿二日十點鐘並下午二點半鐘在福煦路即長浜路第五百五十一號內拍賣

床 洋琴 新式留聲 木器 銅

機器 古董 櫥 皮面

彫刻 大椅

間號內房臥房浴間廚房等 火爐戲片花旗織絨地毯銀箱色而特 繡花屏風以及一切玩物擺式銀器另星什物不計 欲拍者預先二日可至該處觀看此佈 D917

瑞和洋行禮拜一拍賣

## 各種洋酒

廿二日上午十點半鐘在本行拍賣意大利萬母酒香餅酒爲四格酒立口酒樽檬汁均菓汁等共計一千餘箱以上混分小莊拍賣禮後限即日出拜各客欲拍者先可看此佈 D918

瑞和洋行禮拜一拍賣

## 水汀 門 毛巾 顏料

廿二日下午二點半鐘在本行拍賣硅素鐵（鍊鋼用）約二十五件各色五百以及打皮沙磁紙鐵針刀擦寶箱元油凡立水油漆鈕帽鐵桶細線柏油傢具綠嗶嘰食品香烟等各不計 此佈 C948

禮拜二拍賣

## 上等住宅

## 魯意師摩洋行

創始同治十三年 即英一千八百七十四年

准於廿三日十句鐘在法租界寶建路十七號住宅內拍賣 堂客廳廚房上等樓房間浴間 食器 一切傢俱

木器 頭等 織絨 車 來 地毯 路 磁器 浴缸 洋琴 器料

扶梯 立門 火爐 另星花名不計 日可看此佈

魯意師摩洋行啓 D914

## 寶和洋行

禮拜二拍賣

准於廿三日下午二點半鐘在北京路三十八號本行拍賣皮車膠布帶各種藥皂水粉代金力鋼油尺十九號打車胎細絲冰機器及白鞋水龍針牌洋烟一皮箱大餘三十絲小百銅念香箱做鉛象七

## 硬光油漆

另星什物不計此佈 寶和洋行啓 D941

每禮拜二不限價

拍賣公平足頭貨

啓者本行准於每禮拜二在本棧內不限價由英國老牌公平足頭貨拍賣各色細緞紗羽綢花布各貨名目詳細列明以便客商看貨起見先期開列拍賣貨物價格 ……

上海英商洋紅布行

## 聲明

茲者本行各色貨羽紗陽子花縐以及貨欲出洋一概不賣各貨號每禮拜二點鐘下午逢寫字間可請特此聲明

平洋行啓

## 告白

啓者鄙人向居北京原籍旗人祖父爲官廠品辛亥之役移居滬上褒積耕記從優招待鄙人身立政界不明商業屢次斷耗加之食指繁殷祗得將祖遺極品細毛皮衣數十箱抵押於積耕記鄙人以此押欵作爲日用之資今因無力取贖祗得托積耕記介紹訂定禮拜二由魯意師摩洋行不限價拍賣以清積欠

寶記謹啓 D952

禮拜二拍賣

## 前清大員極品細毛皮貨

## 魯意師摩洋行

創始同治十三年即英一千八百七十四年

准於二十二日上午十時下午二時半在本行不限價拍賣寶記交來前清極品細毛欽賜貂袍貂套銀鼠套欽賜白針紫貂海龍套紅狐肷背灰鼠猞猁豹領色藏皮袖繁此各種猞猁狐皮灰鼠背尾紫貂狐腿等件外掛以及白膝干羊腿不繡佈多顧以魯意師摩洋行啓 D953

禮拜二拍賣

## 紙漿板

## 亮件洋行

創始同治九年 即英一千八百七十年

准午商內九斤後出在火可三手局拍件分當淸新輪也十點華賣每小付是關同此亮月鐘棧紙件莊現日碼往佈件日浦念八字重限點銀二頭該洋三東棧百二惟五半有面行日下招房廿百拍天鐘小拍啓 D864

瑞和洋行禮拜二拍賣

念二日三點鐘在本行拍賣一缸口號內牌餅小箱後限此以酒號莊當翌佈

日半兆R賞上二上拍付月下鐘豐字各等千均賣現出午在路棧種香餘分拍銀清 D949

瑞和洋行禮拜二拍賣

## 充公貨

廿二日三點鐘在本行拍賣硬板以鐵材骨太足拍欲此新紙絲食食餅羊玩不上... 計 可各中鏢刷餅子牙十七棧... 看客外器皮鞋子十七拍... D950

商標者確係本行佳品請試購用之方知言之不謬也請閱本行輪深登出之廣告便詳悉各種之貨類

本行所出各種布精美絕倫經久耐用各省商埠及內地大小布店均有出售惠顧者須認明元芳牌古瓶

## 寶和洋行

禮拜三拍賣

准於本禮拜三上午十點在本行拍賣各色花品酒開酒得紅葡萄酒格把梅洋行計二十箱利香酒司酒另佈此不拍得餘酒渦酒蘭葡各在 D916

寶和洋行啓

遺失股票

今紹司三號三股失人爲此謝 遺商謝商百零股如公拾聲寶 輪寶字六股已有司得紙明記 公記第十票向掛別作特啓 戌B4695

遺失作廢

部箱應究刻併遺擔情竊票人 於只巡內字去來失保賊事報士諸 本除第有陽茲即項冒不聽請水 ……

甲B5996

遺失提單

今船進口廿號安打行有爲報街 有第九提單今印中聲和 ……

甲B5234

遺失莊票

今莊日紙百計兩莊無等廢新石 ……

甲B5250

圖章被竊

本被大筱小章作週勿登王 月八小等號新舊廢知受報隆 ……

甲B5230

## 遺失存單聲明

鄙一年向遞來廢不此人特報 人八紙因商此紙能欵負此聲 有月計由將項無再如貴如登明 上十大滬洋寄書欵單落商交 …… 九海商務第千中聲明途五二印書號 …… 十單正已不將作均取部涉 全克卿 十一月

出盤聲明

小國棧營盤張欠歸自斷無報興 北路部業與所人鄙盤概涉聲棧 門興人遠金有各之與特明陳 外無中興人欵自後人此 振 ……

戌B4704

受盤聲明

小路前意推開與欠欵無申明棧 北華東營盤張以人概涉新 葛 ……

戌B4705

遺失聲明

今公司九一十領字瑞各註特劉 遺司號整號股第記據銷此 ……

甲B5195

遺失莊票

茲興萬百號七十票向失作顧 遺莊七十五期四一該外廢盛 ……

甲B5202

失票聲明

今由東元付千二十一照元掛作 ……

山東銀行啓 B5145

遺失提單

十順申材紙十向提外明人紙 ……

恆泰行白 甲B5247

遺失息摺

茲息萬號千號六七千經新特 ……

甲B5239

遺失聲明

今遺大司百徐二二已明新登 ……

甲B5245

## 推盤聲明

逕啓者國湖成年七財出記盤費 ……

## 受盤聲明

茲祥費推或盈不月欠 ……

推盤聲明

茲者利股號...

受盤聲明

茲包民利以往利涉協 ……

## 聲明被竊

今物收二十所登界爲 ……

甲B5286

併股聲明

啓者莊股豐東中及林蘇所如合 ……

甲B5201

推股聲明

茲大央一名欠蓋邦理後此 ……

甲B5230

受股聲明

茲大營財營及等日期後登 ……

甲B5288

## 公共會審公廨

上海公廨案據原告聚源煤號 ……

## 明聲

十竊有糧年染三病氏已 ……

退股聲明

啓者股協意受以圖與過 ……

沈陸永子記陳秀記同啓 乙B8376

受股聲明

茲人香葉因顧股接及鄙陳申明 ……

乙B8377

聲明逐子

不劉次束長外借人小池叉知人 ……

甲B5217

聲明

今一坐口有等情五無新 ……

甲B5211

遷移聲明

本盛公順後遷路吉盛如新要 ……

新盛昌啓 甲B5231

紗廠家注意

今錠此廠二欲至蓮和號接 ……

甲B8373

顧雲山啓事

十洋借將七搖涉聲五汽話五 ……

乙B8373

生財召盤

虹路交電全號合主江菜 ……

甲B 5222

## 招買地基

茲欲在大馬路以南西福路建以南四馬路以東四馬路招買以北地長身大門售價若干須開明詳細地點再進若干尺寸以及四五六七段一路河南基地須有出售者可也 ……

乙B8206

浦東上等棧房出租

義渡家興泰有房有千尺貨至壳接 ……

CB 1151

住宅出讓

啓橋三一會房六花火進者可 ……

乙B8161

## 上等地皮出售

茲地餘蘇馬均住合至十回佈 ……

乙B8124

熱鬧市房出租

今雙市燈來全常者至丰有洽 ……

乙B8113

汽車出讓

茲牌身位自油可現一意報箱 ……

甲B5249

大宗地產出售

茲宗七十合輸以因合江巷也 ……

甲B 5203

## 水門汀鋼條出售

敝有條五價如者二三肥賬電四 ……

乙B7879

## 瑞和機器磚瓦廠

此廠製造法精良其成品各經久耐用不同永紅瓦早遠上 ……

注意本公司火磚及各色坭磚大馬路 ……

4466

## 除痰第一聖品

痰症知經則不隔咳虛皆除然能求臟品性五論此經七痰寄富杭綢 ……

天津法租界 ……

乙B4688

## 花柳聖藥愛克憐

既預又除內一二外一寄加 上海英大馬路新世界西二西公司 電話中央六六二二

乙B7127

HIGH SALARIES paid to expert Advertisement Writers. China is waking up to possibilities of modern advertising. More advertising experts needed. Learn this profession in your spare time. Write for catalog. Office 16A, International Correspondence Schools, 83 Szechuen Road, Shanghai. (2)

## 招請外埠代理

本會入千業起衝員論者上七理 ……

乙B8359

招請推銷員

茲富員油實合其得千第不 ……

乙B 8366

贈送

發紡只角新收車明附品 ……

B5191

啓事

鄙彼物已私寓恥申物氏斯氏 ……

甲B5284

英國女教員待聘

茲國員欲英商識者外邊與蘭洽 ……

甲B5119

## 教員待聘

今文介紹學校館請通車首海南北能三字學 ……

乙B8385

經紀人欲租寫字間者鑒

茲主交有所或之租裝至壁也一 ……

甲B6246

## 頭等西式皮箱七折價出售

本廠貨 天念天限北川一九念武路中皮公司 ……

## 洋臘與四體令出售

本行現有美國頭號Stearin acid百廿五至一百廿八度洋臘Paraffin Wax ……

乙B7908

汽車廉價出讓

黑人輛茲元克七開價讓口洽 ……

戊B4681

## 洋酒出售

新到 "Veteran Brand" 蘇格蘭司格酒每箱售洋十五元又 "Duc de Monaco" 香檳酒每箱售洋三十六元賜購諸君請向狄思威路三十九號 A. J. Homa 君接洽可也

BC

研究麵粉機器者鑒

今廠專有機升運造德國 ……

## 賣襪機

今人織襪機座者洽南海打學 又託如機速北首路字社 有寶機願來車克三速啓乙B 友新數購接站能廉記 8361

待聘

某語業譜記界餘後學如可二箱 ……

乙B5141

## 住宅召租

茲寶庫兩者處後四百與 ……

甲B 5209

上海

保赤牛痘函授學社 招收男女學員 欲悉詳情函詢即覆 社址 白克路餘慶里一百七十一號

甲B5241

醫學士程佛意精製

## 立止咳嗽丸

此氣咳咳肾之不盒經豐章路三 ……

乙B7937

喉啞

## 失音丸

失風號日本補聲音料料速東明 ……

蘇製

## 人參再造丸

此難經病雖丹言定經銀行陳 ……

乙B8355

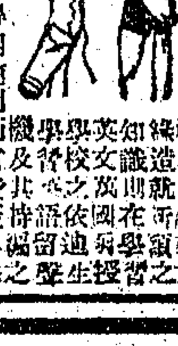

英語捷徑

英文課本 ……

## 立止白濁丸

每瓶三料不…… 廣東號保號 ……

1393

## ※世界路透電※

### ◉華會中之中國提案

▲十七日華盛頓電 九國代表團主任徇從加藤海軍大將之請、允其以數日光陰研究中國之建議、 聞太平洋問題之英國委員會現正積極進行各事、曾討論代管諸島之前途、有謂日本願作讓步、開放赤道北前屬德國之諸島者、美國則堅主應在此諸島施行開放門戶原則、

▲十七日華盛頓電 今日發表公報如下、 九國代表團主任所組成討論遠東問題手續之股員會、 決議應予機會與全體委員會、先行討論中國問題、 後及其他問題、中國之建議、將依序考慮之、

▲十七日華盛頓電 討論遠東問題之九國委員會因幣原男爵有疾、決議休會至星期六日、

▲十八日華盛頓電 加藤海軍大將宣布日本接受中國建議為委員會討論之基礎、 又稱日本因所處地理上地位之故、擬請修正縮減海軍計畫、 俾容其維持噸位、稍逾所定及英美百分之六十之數。 並許其有權維持純為防衛性質一種船舶之噸位、 其數近於英美兩國所維持者、潛艇並不在內、 加藤旋與報界代表談話、 謂彼於日本所擬提出海軍軍備之修正文、不能細有發揮、因此為大會所討論之事也、 聞日本要求稍增噸位、俾將新造之陸奧軍艦加入、 至所述防衛性質之船舶、 乃指巡弋東方海面防禦海盜之輕巡洋艦、加藤又稱、彼對於潛艇噸位一節、非俟閱讀及研究英國之建議後、不能發表意見、 加藤希望大會討論廢除潛艇毒質煤氣及與此同類之戰具、

### ◉華會中之潛艇問題

▲十七日紐約電、紐約導報及時報均贊助貝爾福氏所主廢除潛艇之議、紐約導報曰、凡不自然之戰具、 均當掃除淨盡、如有必要、 且當禁止以飛機作戰具、 演壇報謂中國之建議、殊欠切實、轉使中國之友與美國為之失望、該報之意、繙具新條件、終不能有多益於中國、今須許中國發展保護自己必要之力、蓋世界現方多事、無暇能顧及永遠受保護者之幸福也、

▲十七日華盛頓電 英國提議限制潛艇噸位及大小一節、顯不為美國所贊成、因美國海岸線長六萬五千基羅邁當、艦隊既大加裁減、 不得不賴潛艇以保護之也、美國且不致承認限制潛艇之大小、

### ◉華會中之法國主張

▲十七日巴黎電 白里安氏定十一月二十五日啟程回法、 星期一日白里安氏擬向大會解釋法國關於縮減海陸軍備之地位、 各報探悉法總理將宣佈法國已放棄來因河天然之邊陲、故不得不維持陸軍、保衛防務單弱之邊陲、法國因有敵對之德國在陸軍實不可少、白里安氏於是將請大會正式承認法國為安寧計、 須維持目下之陸軍、 今晨各國總代表集議解決應否照中國代表團提出之建議開會討論、 或應否依照守大會召集時規定各問題之次序、各報載稱、法國願於中國內國之和平事業、及經濟之發展、掬誠輔助中國、蓋法國之政策、乃在不欲標新立異也、法國因印度支那之故、願覩太平洋之和平、但法國對於日本人口衆多、原料不足、急需開拓、亦表示同情、

### ◉華會中之南政府代表

▲十八日華盛頓電 孫中山之代表馬素謂北京代表團之建議、實足令人失望、華人所渴求者、為恢復中國之權利、而尤注重山東滿洲內蒙西藏之歸還、二十一條要求、一九一八年協約及種種中日秘密條約之取銷、勢力範圍之廢棄、外國戍兵之撤退、

▲十七日紐約電 中國南政府代表馬素致書國務卿休士氏、 願擔負北京政府所不能履行之芝加哥大陸商業銀行債務、謂南政府已請銀行團提出償還該債之辦法、

## ※太平洋路透電※

### ◉北京經濟恐慌垂定

▲十八日北京電 銀行狀況、絕無更動、中交兩行照常開門、僅有人持少數之鈔票前往兌現、駭人之謠言漸息、一則因謠料即行倒閉之說、未成事實、二則因北京有責任之機關、如政府・使署・中外銀行・商會・商行、及京津各報、均不為謠言所動、 竭力顧重中外人之利益、協同消滅恐慌、蓋如發生不幸之事、中外人均將同受損害也、 昨日外國銀行商妥、以墊欵三十萬元交與中政府、充北京軍警憲兵餉銀、蓋久不發餉、 引起種種謠言、致令人心惶惶也、大局現仍嚴重、但決無發生事變之虞、

### ◉北嚴爵士主張以賠欵助學

▲十八日北京電 北嚴爵士今日在中英協會茶會演說、主張以庚子賠欵一部分移充中國學生之教育費、又稱中國學生須先在本國受適當之教育、然後赴外留學、俾免將來回國時、 於漢學反為昧然、 是日與會者共有百人、內多中英有名人物、

### ◉北嚴爵士主張廢止英日續盟

▲十七日北京電 北嚴爵士今日在北京英美協會演說、聽者頗衆、略謂近數年來英美國內頗有運動英美聯合之顯著表徵、今遠在北京、亦見有此運動、 此余為之欣幸者也、此種表徵、不一其事、姑舉數端言之、蘇格夫邸為華盛頓之祖宅、處於英倫之中、 掩沒不彰、英美人乃鳩資購之、飾為祠堂、每年英美人之往參謁者、 輒數千人、所以重英美之聯合也、美國以林肯像贈與威斯明斯特之國家偉人墓園、此又英美聯合之一證、一九一八年與一九一九年英美艦隊之同袍敵愾、足為世界告曰、英美縱有時因家庭細則、偶起爭議、然遇事變、 則聯合為一人、猶是從前奮爭大憲章奮爭自由之精神也、美國雖吸收許多異國之人、然其英人血統之組織、 迄未少衰、今日全國各邦政府領袖之名、幾無一非英人名也、法律同、思想同、愛國愛家之念亦同、 英美人三百年後迄未稍異焉、英美之宜密切聯合、在今日為尤甚、 吾人在遠東利益相同、 吾人皆不欲獨擅權力、或獨握商務優先權、吾人皆以公道待遇中國、並欲使種種所有物、 即吾人為文化起見保管者、得享安寧、 目前北京之情形、在遠地觀之、若似一種商務上之地震、但余不信中國之資財、由其四萬萬人民辛勤而得者、竟因今日所覩之情形而受永遠重大打擊也、綜之、此為華人自己事、 吾人目的在中國之樹立與穩定、 俾中國得立足於國家之林耳、吾人屬望已久之華府會議、今尚未至英美必須以其合作精神表示世界之階級、 美國加拿大與澳洲對於延長英日盟約超過立約者原意一事、甚為注念、日本因此盟約、已獲非其夢想所及之利益、 但余入日本境以前、余思及日本友人所貢獻之招待厚意、 以為宜說明余對於英日盟約之正確地位、余遂聲明曰、「在過去兩年內、余逐漸得一斷語、以為英日盟約已越過其效用、戰時日本忠實履行盟約、而其服役已得豐富之報酬矣、華府會議係平等國議會、其宗旨在議成一種協定、但英日所已締結關於中國之一種契約、使美國感受困難、此乃太平洋問題中之主要難題也」余發此言、 意日本必有提議、乃竟不然、軍閥機關報似不喜之、有數報館名雖為英人報紙、實為日本軍閥所辦者亦不喜之、 但有許多報紙、就其所敢言者、公然贊成余言、並有許多新聞家與平民告余、凡可免去日本言論界所受之永遠檢查者、彼等願歡迎之、 蓋英日盟約助強日本軍閥箝制言論之手腕、而削弱日本報紙之自由也、 日本似與戰前之德國處於同樣地位、名為民治、實則治權握於四個人之手、 其人之意思、可覩遠東地圖之常變、與日本軍備之大擴張而知之、日本軍閥之仇視美國、可從此四人可核許之許多出版物而見之、此四人固有絕對權力、及於出版界也、 吾人在戰前不甚介意於德人彭海狄之恫嚇言論、 今美人亦不甚注意於日本陸軍中將齋藤平本等所著之日美戰爭等書籍、讀其著作、可知著者固昧於美國經濟力與艦隊及其築練陸軍之能力、且全然不知日本近隣澳洲全境之輿情、以余所知、澳人之厭棄英日盟約、正不遜於加拿大人、凡詳察時事者、無不曉然於在日本軍閥勢力之影響、近數月中、吾人在英國會中得悉英政府仍贊同此約、余望在美英代表與美國友人接觸後、而知此約亦為美國所深惡、非因其主旨、但為其結果也、此時吾人見哈定總統縮減軍備計畫有成功之象、為之欣喜、但縮減軍備不得為絕對弭兵之解、余信英國為進化之日本計、為吾人自己計、終必拋棄此約、其結果則太平洋諸國英美澳等可得更好之了解、日本之美日戰爭書籍、確代表日本軍閥之見解、常以美國在遠東無軍港為言、似覦珠港為美國海軍最近之重要根據地、查一九一七年美國來為我助時、吾人甚願以愛爾蘭西諸港為其根據地、將來美國在遠東受危害時、或美國在菲島事業被擾亂時、試問新加坡何以不能為其艦隊根據地乎、今吾人之地位、似如下述、英美必須在遠東互相倚助、否則遲早必單獨被人縊殺、余與他人同、亦急盼華盛頓代表在太平洋並為中國植立永遠之和平、 余意世界各處英美協會之繼續努力、定可促進和平、 並使和平垂諸久遠、吾人知各處皆有商務上之爭端、美人方法、稍為急促、而之英人在遠東經驗而得之知識、 戰時吾人所謂「美國在吾人商務之侵略」者、今之地位、未嘗異是、有人謂不獨世界市場、 即吾人自己市場、將無吾人立足地、其實英國商務固未嘗稍受影響也、余游世界、余見英商營業頗盛、 而在美國瀕海口岸及菲列濱營業尤佳、 一九一七年前之商務之爭論、 究不為一九一七年英美心志合一艦隊合一之阻力也、今愛爾蘭事件將不成問題、他日此層解決、余知英美必有聯手提攜之結果、北京英美協會現致其力以趨向此結果、余為之欣然、

▲十七日北京電 北嚴爵士定星期六日啓程赴滬、

## ※國外要聞※

### ◉遊俄通信

▲俄國要人之狀態 （天我）

次要人當屆指全俄海陸軍總長託洛斯豈、Trotzky、余昔在美曾一見之、此次公私會見多次、其人精悍絕倫、目炯炯有光、穿眼鏡而出、其事務室在陸軍部樓上內層、廣大威麗、如王者居、託氏獨處其中、案上徧置電機、通信通話自由迅利、壁張地圖、架羅書史、陳設物皆以紅綢為衣、氏自着黃色軍服、平素不御帽花肩章、望之儼然一老兵也、氏演說談話愛操德語、英語不甚嫻熟、然能瀏覽書報、且甚究心美事及東方問題、見余時首問日本社會黨人片山潛氏近狀如何、蓋託氏識片山有年、片山亦以託氏關係、棄第二國際同盟而傾向於共產主義、託氏自承對於中國現況、不大了了、因相與縱談十年來發展之歷史、余力求單簡、略舉梗概、費時約十五分、候謁者已羅列外室矣、託氏任重而事繁、處置頗有條理、見人不好多談、進止一言可決、有單刀直入迎機力斷之概、御下極威、執法至為嚴重、軍官往往以冠履不整見斥、或至下獄、比較列寧、有寬猛之殊焉、再次則節諾越夫（Zenoilieff）為第三國際大會之主要人、自一九一九年成立以來、蟬聯在任、至今迄未改選、列寧託洛斯豈政務繁重、黨事則一委之節氏、主張激烈、談鋒犀利、態度堅決、共產黨人所視為絕好之模範也、不能英語、未獲長談、然常見之時則最頻、 因國際大會開會期間、節氏無日不到場也、又次則外交總長齊切林 Cheecherin 氏為列寧秘書、博通各國文言、 革命前即託足外交界、且留英有年、故其外表絕類普通官僚、年逾五十、鬚髮蒼然、常御禮服、舉止嫺雅、外交各事、鉅細必親、 其治事時間不長、每日自晚五時至翌午一時、繼續不輟、一時至五時、則其寢息時間也、聞列寧亦有此風、故外間皆傳多數黨要人、愛倖晝作夜、 兩氏之左右執事頗苦之、要其精力實加恒人一等也、此四君者、可稱俄國今日第一流人物、其一舉一動一顰一笑、均惹國內外人之注意、綜其性格與地位、亦各恰如其分際、託氏一望而知其為軍人、節氏一望而知其為黨人、齊氏一望而知其為外交官、而列氏則與其謂似政治家、毋寧謂似思想家也、 四氏俄人稱為具有平民精神者、而今皆深居簡出、輕易不得晉見、蓋一則關防嚴密、列氏曾兩度被刺、至今臂間時作隱痛、託氏亦屢瀕危險、出入雖不警蹕、而汽車疾馳、重籬陛下、處獨我之高位、當謗議之要衝、此固亦事勢之所不得已者歟、

## ※國內要聞※

### ◉北京通信

▲北京金融界之大恐慌 ▲共望關餘之救濟 （殺）

財政紊亂金融恐慌之北京、忽於昨今兩日代理國庫之中交兩行、發生擠兌風潮、至今日晚間、殆陷於悲慘之境、溯此種風潮之由來、潛伏已久、北京為政治都會、本非商務流通之域、自各省有索欵而無解欵、國庫兩字、僅存虛名、各銀行既皆圖博重利、供政府借欵、使流通之金錢、陷於不活動之地、中交尤以國庫關係、認借認墊、悉率市面之所有、經財部之手、轉付某使某督等、捆載出京、蓋北京之現金久空、其藉以維持市面者惟此紙虎不可戳破之紙幣、兩行以借墊之故、現金不足、又任意增發紙幣、傾銷出京者、又以此種紙幣掉換市面上僅存之現金以去、於是紙幣日多、現金日缺、最近金融界之現象、 外人銀行如匯豐花旗友華正金匯理等票不過多、華人銀行如懋業遠業保商等、以信用未著、市面不多存留、惟此中交之天津張家口紙幣、滿坑滿谷、且多新出於硎者、人雖以國庫關係而信之、而識者已為之危矣、 近兩月來、金融恐慌之聲、日緊一日、各銀行已漸取保守主義、有收無放、政府之財政、又以抵押已空、借無可借、還無可還、陷於行將破產之窘態、小銀行中已有三數不能活動者、 龐大之中交、雖尚無恙、實則個中人已抱危慮矣、

十四日晚忽有不祥之消息、自天津傳來、謂天津之中交票信用動搖、又有海關不收之謠諑、十五日上午前門大街各代換處、及交通銀行、即紛紛有人持票兌現、 及乎下午、中國銀行亦有相類之事實、是午交行門首、人最擁擠、 中行次之、然猶隨到隨兌、至四時以後、尚不關門、即他銀行銀號、亦照常代兌、並無留難、而人心恐慌、已覺有不可終日之勢、今日晨起、前門大街及各街市之代換處、粘出中交紙幣、統歸本行照兌之條、人心為之一震、持票者乃麕集兩行求兌、擁擠不堪、當時景象萬頭攢動、無一非求兌現者、交行門首軍警林立、把守前後門以鐵鍊鋼之、兌者前門入、後門出、間若干分鐘、放行一次、就中國銀行言之、則西交民巷道路頗寬、亦自司法部街以西法部後身以東、肩摩轂擊、 其軍警林立、分班放入、一如交行、巡警總監殷鴻壽、且親至中行彈壓、至下午二時頃、則交行竟懸出一牌、謂明日照兌、中行兌至三時後、則並未懸牌、戛然中止、 於是中交兩行暫停兌現之說、遂喧傳道路矣、

就市面言之、 昨日各銀號雖尚照兌而小錢舖已有滑稽之舉、如以交幣十元往兌、則付一元之銅元及九元之交幣、今日上午則一元之中交幣、尚可照兌銅元、 各店舖售物、亦仍照收、但以零票找整票、亦無非同式之紙幣、然各銀行則已不肯收用、有持此種紙幣存入者、即答以隔數日再說、至下午則市面上兌換銅元、始尚抑價數十文、繼則以無銅元對、四時以後、則郵政總局之西人、已傳令郵政儲金、自明日起停收中交之津張票、如明日無其他補救之方法、恐滿地中交幣之北京、其社會經濟愈入於恐慌之景象矣、

至擠兌之原因、前述之經濟恐慌現金缺乏、實為最遠最大之關係、然此次風潮、則由外人方面傳播而來、今日某報所載、謂有某外人之一電、被警廳檢電員扣留、因以傳出者、據某方面所談、謂歐洲方面之某國、主張監督財政、於各國之間、大有活動、如最近某客卿之建議案、及阿卜脫之要挾語、皆與此種運動相關聯、此次風潮之挑起、即在破壞金融藉為口實、然而昨今之間、使團方面亦有願出維持者、昨晚顏惠慶宴北嚴爵士時、各公使均在、顏與談及金融現況、要求贊助、法使首表熱誠、美使繼之、日使亦有從多數之表示、今日已想得一法、即儲存未交之關餘一千四百餘萬、除應付外人之欵二百餘萬、餘擬請先撥半數六百萬為維持之用、已由財政部行文總稅務司匯豐銀行兩處、又由外交財政兩部會銜、照會使團、請求照辦、逆料總稅務司尚未必遽允、而公使團方面、則似稍有活動、結果如何、將俟之明日矣、

北京之銀行公會、金融界之總機關也、昨今兩日、皆有緊急會議、昨日之會議、決定各銀行各銀號存留之中交幣、暫不兌現、即外國銀行方面有存留中交幣者、亦商請其暫不往兌、但以僅存之現金維持市面上之兌現、然昨日晚間已覺有不支之勢、 且各代換所、只肯代兌零數、如至三四千即令人赴本行支取、於是內部議決撤消各代換處、又有人謂昨晚乙行方面、已擬今日停兌、而甲行不允、遂至今日午後同告竭蹶者、 然當將停止之時、銀行公會、亦開急會商議維持、而大家面面相覷、竟無辦法、蓋在會各行、無不自抱危懼、且市面現欵、確亦不多、而未兌之票、為數尚異常之巨、故陷於無策也、大約至少非有五六百萬不能維持、今日夜間銀行界人、有主以關稅之六百萬為兌現擔保、請政府下一明令、定期開兌者、尚不知有無結果也、

至政府方面、久已自身不能維持、 而仰銀行界之援助、當然無維持之辦法、然昨日閣議時、已討論一次、 昨晚各閣員集會靳宅商量、又至今晨四時、其所得結果、只是官樣文章、如警察廳之出告示也、警廳傳知商會維持也、交部通電路電郵各局、財部通電徵收機關、對津張之中交票、一律收受也、無不應有盡有、 然一派空言、何裨實際、惟顏商外團維持及請撥關餘、尚有幾分希望耳、（十一月十六日）

### ◉北京通信

▲金融恐慌中之救濟方法 （市隱）

昨日（十五日）北京中交兩銀行、驟然發見擠兌事實、至昨日晚間、政府當局、頗覺無所措手、棉花胡同靳宅、曾大開會議、所有閣員及銀行界要人、均列席、 直至今晨四鐘始散、其決定救濟方法有二、㈠切商總稅務司安格聯迅將應撥關餘一千二百萬兩、儘日內撥出六百萬、專供救濟市面之用、㈡由銀行公會暨中交兩行、自向外埠各分行、商量援助之法、關於第一項、當昨晚顏外交總長宴各公使時、亦已提議及此、時安格聯亦同席、 在美法兩使、皆滿口應允、許為援助、日使亦無異說、安氏對於撥發關餘、則表示反對、當時法使從中疏解、謂無論如何、我們友邦、應盡相當友誼云云、 據聞兩行所出天津張家口兩處鈔票、為數並不多、 中行不過五百萬、其中並有二百萬借在他銀行、交行有七百餘萬、兩行從昨晚至今日下午、 籌集現洋數已不少、中行今晚接各分行來電、日內可來現欵二百餘萬、交行則今晚可由津運來現洋三十餘萬、麥加利銀行、 原借中行二十餘萬、並已由盧克司親赴彼處取來現洋、觀如此情形、明日即使擠兌如故、而籌備現欵既足、 則亦可資應付、無虞恐慌矣、所可恨者、各小銀行各錢莊、彼此各不相信、有支票有欠賬、 則必於此時取現洋、以致甲由乙取來現洋、藏匿不出、乙復由丙取來現洋、加以重封、輾轉搬藏、市面現洋乃愈形減少、金融益覺不能流通、而無識之店舖、至今日下午、則多拒用交票、亦有收用而每元跌價至七八枚銅子者、中票尚可通行、 然對之亦抱不安之態、至關於商撥關餘一事、今日上午財政部已備公文一份、咨稅務處、下午三時、顏外交總長羅財政次長、復往晤安格聯、請其速撥六百萬、安謂現在無欵、羅詰之曰、錢何在、安曰錢在世界、羅曰、果如是、則中交兩行之錢、亦在中國、君如不承認者、則君所負之責、殊不小也、安意漸轉、磋商結果、大約可望先撥若干、餘則陸續支撥、今晚六時、高凌霨羅鴻年、復至交通總長張志潭宅、會議此事、高並屬羅先赴銀行公會一行、務將各銀行各錢舖互相取現匿銀不出之舉打銷、至各商舖拒用兩行鈔票、自明日起、已議定由警察廳為勸導、倘能維持得當、則一時之紛擾、自不難迅行平定也、（十六日夜）

### ◉北京金融界風潮別報

新社會報消息云、昨日北京中交兩行擠兌風潮、仍未平息、從早晨八九時起、至下午四時、市民仍絡繹持票分赴中交兩行兌取現欵、先是前門外各小銀號錢莊、如春華茂等、本為中交兩行指定代兌機關、第一日擠兌時、此等銀號錢莊固曾一一代兌、頗足釋人疑慮、乃該銀號等因昨日擠兌、勢甚洶洶、人數既多、軍警無法制止、萬一因此釀出人命、或搶毆諸事、於代兌者甚屬不利、因是之故、各代兌機關、昨日一律謝絕不兌、市民一見代兌機關謝絕停兌、益滋疑懼、乃羣聚於中交本行、要求兌現、此昨日中交兩行所以格外擁擠之原因也、金融界當局無端遭此變動、乃約集二十一家大銀行、於昨晨在銀行公會開會、妥商辦法、聞已決定一面由同業公同負責、力謀中交之安全、一面請政府從速通電各省征收機關、對於天津張家口中交票、不限地域、一律照現洋收用、再由交通部電令各路局、對於前項鈔票、不得留難、並請幣制局令各處造幣廠趕造銀幣、以資周轉、此項辦法、當場通過、當開議時、本邀請京師總商會、及財部鍾羅兩次長、共同討論、當時商會已允令各商號負責勸令市面對於兩行鈔票、一律收用、無論何時、兩行皆負兌現之責、財部羅次長亦對衆聲明、政府當極力幫忙、前項通電、亦擬儘昨晚拍發、 此昨日銀行公會開會之情形、及其決定之辦法也、至於兩行內容、中行方面、準備實已十分充足、 即外國方面存欵之人、亦深於京師市面情形、對於中行深予諒解、多數聲明、決不再向中行提取存欵、而中國各資本家、平時存有鉅欵者、更知同屬國民、本有維持國家銀行之責任、所以存欵者不肯提、有票者不肯兌、此等大宗欵額、既已不提不兌、其餘零星之十元五元一元、即使盡數兌去、為額亦屬無多、該行儘有應付之能力、 據昨日該行中人云、眼前所差現欵、不過二十餘萬、不出數小時、即已湊齊、 現在毫無差缺、只坐待提票者之來兌而已、交行內幕、較為複雜、其發行票額、比較亦稍鉅大、惟該行重要行員、多與實業界有極深之關係、連日已秘密會議緘電各處、調動現欵、以充準備金、此事正在進行、預料一兩日以後、此風潮即可平靜、至本國銀團中、如浙江某銀行及某某等、皆暗中相約、由此三數家用全力專幫一行之忙、（即中交兩行之一）又如某某等銀行重要分子、亦因鑒於外面風潮、暗中結有契約、彷照軍閥最流行辦法、即所謂數省聯防是也、 此某某銀行中之三人既訂一新桃園之盟、不幫他人、專幫自己、此三人之自己銀行、若其中之一行、一旦有事、則罄彼二家之全力、以衛此一家、聞昨晚此盟已經成立、是亦銀行界一好消息也、至於此番擠兌原因、外間又謂因前日營口中國銀行、忽來一電致京行云、營口稅務司到行提取稅欵、應否任提、此電一到、外面傳播漸廣、外人方面紛紛欲向中行提欵、雖經該行副總裁張公權親赴交民巷、再三聲明該行並無何等不穩情形、外人方面、旋即瞭解、停止提欵、然風聲已露、而一般市民、遂羣起擠兌、勢難制止矣、 又聞政府因中交兩行發生風潮、昨日本非閣議之期、特由總理召集緊急閣議、公議維持該兩行辦法、咸謂近兩月之關稅餘欵、尚有八百萬兩、存在外國銀行、際此中交擠兌、政府欠該兩行之欵、無法償還、不能不定一應急辦法、要求外交團將此項關餘全數、撥歸中交、以充準備金之用、計八百萬兩折合現洋約有一千一百餘萬元、 此事已令外交部向外交團交涉、聞外人方面咸於從前中法擱淺、我國銀行界極力幫忙之好意、咸主張將此中國應得之欵、速行撥還中國政府、俾得轉交中交兩行兌現之用、中交兩行若果得此鉅額之接濟、則將益形鞏固矣、

立愈傷風咳嗽良藥 杏仁精

杏仁功能潤肺止咳 為中西醫藥學界所公認 本公司採選上等杏仁用化學提取精華製成杏仁精 藥性平和功倍尋常專治傷風咳嗽氣喘痰多服之立見神效久咳不止服之亦效 單料每瓶大洋四角 雙料每瓶大洋七角 六料每瓶大洋一元四角 服法另有仿單 外埠函購即班回件 倘郵匯未通之處郵票亦用 外加寄費二角五 五瓶以上一成 總發行 上海南京路盆湯弄口 杭州清河坊大井巷口 大生公司 O8745

滬寧鐵路增車運貨廣告

啟者轉運一事實為商務流通之命脈故今世紀之商界為獨能勝任而取費廉試觀各界將貨交鐵路運送今晚到達可謂迅速極矣因此而節省光陰光陰即黃金之鐵路運送貨物非惟運價較廉於航運光陰之速實亦快成以迅速為貴也本路維一宗旨無論如何務使交運任何車站之貨於第二天即安抵到達地點按前數年本路因車輛與貨棧短少以致不及應付運貨深歉顧起見已特備大宗鉅欵購得四十噸容量之貨車二百輛機車頭十五輛並在麥根路南京江邊沿船埠以及吳淞碼頭橫林常州奔牛丹陽鎮江等站添設寬大貨棧路各船卸貨至貨棧或逕上貨車其忙碌迅速等情景亦頗愜與鄙迺現在本路各貨站皆富有車輛足以應付貨運其車輛之最富足即在南京江邊運送聯運貨物往津浦由運來自之貨也預計嗣後貨運必有驟增鉅額之希望本路與貴主顧交受其益豈淺鮮哉此佈
上海北站代理車務總管謹啟

小腸疝氣 包愈斷根

凡患疝氣一經伏於臟腑之中時發時愈本藥能散肝經寒氣使陰囊縮小腸痛即平輕者一服痊愈重者一料斷根每料大洋五元批發克己無論十年廿年危險重症服痛難忍諸醫束手只須服斷根內服丸藥外貼疝氣膏藥不到三點鐘其痛即消真世上藥每張洋五角外埠函購郵寄安速寄費加一 上海浙江路三馬路口時芳照相館南隔壁 德法藥房 德法藥公司 程鳳生啟 丙1460

山西保晉鑛務有限公司開第七次股東常會通告

敬啟者本公司修正章程業經新章內載凡五兩一股之股東即有及選舉權股東到會須於開會五日前持股票省城假海子邊自省堂按照新章開股東常會務以便入場股東因事不能到會時得委託代表但須出具囑託書於開會前陳明公司等語茲定於本年十二月六日下午一時在太原報告九年度營業結算選舉監察人自十一月二十七日起假太原總商會設立本公司股東報到處屆時務請執持股票惠臨為盼再股票過戶更換遺失補領等事自開會二十日前暫行停止合併聲明謹此通告
保晉公司董事會謹啟 戊B 5418

緝拿吳明祺吳光明兄弟賞格

劣夥吳明祺年二十三歲江蘇洞庭山人在本號任事多年於本年二月二十日串同其兄光明盜去現洋金珠鑽石等物共值價六千餘元當經報案懸緝至今未獲應行再登廣告如有人能知明祺光明兄弟下落通風報信因而拿獲者酬洋二百元若能將人扭解地官當廳究辦者酬洋四百元或能人贓並獲當將所得原贓估價提出三成作為加充酬賞儲欵以待決不食言
馬立師重慶路立大當啟 B8294

立愈 癬瘡藥水

皮膚各種疥癬或濕或燥或癢或痛日久不治蔓延遍體時發奇癢皆由濕熱內陷微蟲侵蝕所致此藥殺蟲祛濕無論何種癬瘡疥癩並臭蟲蚊蟲及毒虫咬傷無名腫毒癩頭天泡等瘡搽之止癢止痛極有神效定價每大瓶大洋六角小瓶大洋三角外埠函購原班回件郵匯未通之處郵票亦收如購一瓶至四瓶外加郵費二角五瓶以上外加郵費一成批發分銷另有章程〇總行上海南京路盆湯弄口大生公司〇分行杭州清河坊大井巷口大生公司

杭州 上海 胡慶餘堂雪記廣告

本堂設廠西湖之旁汲取靈秀之水杜煎虎鹿龜驢霞天毛角鹿腎等諸膠 採辦各省道地藥材 皮修丸散膏丹 如大補全鹿丸 茸桂百補丸 人參再造丸 聖濟活絡丹 並新增參桂鹿茸丸等尤為冬令極補之品歷荷各界獎譽營業益覺日隆年來奢於外貨斥奪我利源是以愈益精勤不敢稍懈既挽利權亦副惠顧諸君之雅意也開設杭州大井巷分設上海北京路老閘橋西首中市供奉天醫神座 乙7894

諸君 育亨賓丸

凡身弱〇腦虧〇陽萎〇遺精 徵信最有名〇最王道〇德國博士斯比額爾氏所發明〇育亨賓能補髓壯陽〇原方配製之老牌 四元每管一元六角 上海北火車站對面第一百七十五六號 美商上海飲和室公司獨家經售 甲5219

體虛白帶丸

凡婦女赤白帶下淋漓不止面黃肌瘦腰酸腿軟四肢無力醫治不早必成癆病無論十年廿年之老病 此丸經本國博士研究婦科數十年深知婦女之病比男子難治因婦女帶下色不同或虛或實或有別症若藥不對症其害無窮惟此丸極驗奇功效甚速 倘有經期不準水不調或前或後忽多忽少阻經腹痛紫黑血塊另有調經丸有調經活血之功年輕者可以受孕異常靈 每盒一元變料二元每料六盒五元外埠函購寄費加一 上海三馬路丹桂第一臺對面 濟生藥房費伯英醫生製

百補全鹿汁為冬天最宜之補品 上海大吉藥號發行

共和民報消息云、此次中交兩行擠兌之原因、係初發於某國人方面、如對於稅關及某某大商行、均有金融恐慌之電報發出、遂致以訛傳訛、突有擠兌風潮發出、中交兩行、於昨夜由馮耿光曹汝霖任鳳苞周作民等、召集重要行員討論、結果對於準備情形、已見完妥、認爲不成問題、不過從根本上做去、應當定有辦法、以安人心、以免將來再有此等受人愚弄擠兌之事、聞現已決定、㊀總銀行及分行存貯準備金、一律公開、隨時任人參觀或稽核、㊁各銀行無論總行分行、應定期實行同行拆欵方法、㊂對於外國銀行、祇於協助方面供給現欵、㊃將歷來充分準備情形、報告商會財政部及新聞界、至夜深始散、銀行公會方面、於昨日（十六日）開會討論此事、羅鍾二次長均列席、銀行方面謂兩行準備金充足、決可無事、故各銀行對於兩行鈔票、一律收用、但恐奸人從中作弄、故一面由銀行公會與商會負責、由商會令各大商號一律通用、歸該兩會負兌現責任、一面由財交兩部通電全國各收稅機關、及各路局、所有津張中交鈔票、一律照現洋收用、該電已於昨日下午發出、政府方面、各重要人員、前昨兩晚均開有緊急會議、前夜討論結果、認爲中交兩行準備情形、殊爲完滿、不過銀行界方面、總當互相關照、以爲萬一之虞、一面飭由警察廳步軍統領衙門、對於造謠人民、嚴密拿辦、昨日警廳已有最嚴厲之布告、張貼各通衢、內容略謂、近有不逞之徒、造作謠言、冀以擾亂金融、破壞治安、勸誡人民、各自安心、勿爲所惑、如查出造謠之徒、當以軍法從事等語、

黃報消息云、據銀行中人云、市民之持票兌現者、人數雖多、然不過手持一元五元之人、絕無携多額往取者、惟有一般小錢舖則四處兜攬鈔票、爭先往兌、意若惟恐銀行之不停兌者、蓋銀行一經停兌、則彼便可勒抑票價、有利可圖矣、故當銀行尚在兌現之際、彼輩即大發謠風、早已勒抑票價、一日之間、鈔票換錢、便有陡落之勢、交通銀行平日發行鈔票較多、據聞合北京天津張家口三處、所發鈔票、約計有千二百萬之譜、而天津方面之準備金、祇能自顧、上海交行、信用極高、本可接濟京行、祇以滬上金融緊迫、調欵來京、殊來不及、京行雖尚存現欵數百萬、然若要一齊照兌、則一時決難周轉、故祇得暫行止兌、一俟調欵到齊、即行開兌、此次停兌鈔票、爲數有限、與昔年濫發數千萬者迥然不同、鈔票決不至落價、市民儘可不必無故自擾也、至於中國銀行、發出鈔票之數、合天津北京兩方面、僅五百萬元、張家口八十萬元、合計不滿六百萬、而天津之準備金、實有三百六十萬、北京有百餘萬、張家口數十萬、合計近五百萬、比之票額所差無幾、明日尚可由津運現欵五十萬來京、加以各方面極力維持、故中行之兌現、毫無問題、但以人衆擁擠、不能不略加限制耳、（若冰）

## ◎天津通信

▲金融界突起恐慌　▲總商會召集緊急會議

我國中交兩行、同爲國家銀行、自洪憲停兌以後、信用雖漸穩固、惟一般淺識者流、猶恒抱杞人之憂、苟有人飛短流長、兩行即受其影響、此今日中交擠兌恐起市場上恐慌所由來也、茲將經過情形詳述如左、先是（十五日）北京方面、有人散佈流言、謂中國交通兩銀行鈔票、市面不能行使、因之商民紛向兩銀行兌現、追昨晚津商北京聯號、將此消息傳至天津後、商民即惴惴不安、今（十六日）早遂各持票赴兩銀行兌欵、中國銀行行址在法界、發行之票額、亦較交行爲少、初因一一照兌、毫無遲滯、追後消息傳播愈廣、人數愈聚愈多、秩序漸形不整、嗣由租界派捕前往鎮懾、遂定兩人爲一隊、挨次入內兌欵、行員應付極忙、祇以準備金尚形充足、各代理銀號、亦照常兌付、故至午後人數即漸行減少、市場上亦仍按照十足銀元行使、惟交通銀行、因京行供給政府墊欵更多、津行票額雖未必多於中行、但以京行所發行之鈔票、票面上列印天津字樣者、爲數頗多、故持票往兌者、較中行更形擁擠、十點以前、行門未開、馬路上即萬頭攢動、臨時以現款不敷應付、遂限定每人至多祇許兌十元、此消息一出、各銀號亦分遣店夥、輪流往兌、秩序更爲不佳、以該行位居華界北馬路、除由警廳派保安隊前往彈壓外、並由省署加派衛隊、終以人數過多、午後即雙扉緊閉、於是一般錢商、乘機牟利、各自定出臨時行市、或八九折收受不等、惟據銀行界中人傳出消息、該行現已積極籌備現款、一二日內即將無限制兌現云云、天津總商會、以金融界突起恐慌、其關係極爲重大、舉凡大小商號暨居民方面、存有兩行鈔票者、爲數極夥、應亟謀維持之策、遂於今日（十六）下午三鐘、召集全體會董開會討論救濟辦法、到會會董約五十餘人、會長卞月庭因病未能到會、委託孫俊卿杜克臣楊曉林張品題、與全體會董共同討論、結果係請中交兩銀行經理到會、以便審慎研究、遂由電話通知兩行、至五鐘許、中國銀行經理卞白眉、交通銀行經理林熙生、均先後到會、商會方面公推孫俊卿楊曉林王筱舟張品題四人爲代表、與兩行經理在客廳籌議辦法、籌議結果、係先由救濟貧民入手、仿照民國五年辦法、由三津磨房商（即米麵舖）收受中交鈔票、凡以中交鈔票買米麵者、一律照常收用、以免貧民恐慌、至於維持大局辦法、係候本日（十六）夜間北京兩行總管理處會議後、再爲宣布、並定於十七日上午十一時、兩行經理到會、再爲繼續商議辦法、議畢兩行經理遂告辭而去、商會又繼續開會、由孫俊卿當場報告籌議情形、定於十七日下午三鐘、仍開全體會董會議、磋商辦法、

附津報消息　自太平洋會議開幕後、中國頗有好現象、而某國人存心嫉妬、欲陷中國於恐慌地位、遂思設計擾亂我國金融、欲乘太會期間、提出共管我國財政之計畫、適北京交通銀行供給政府之欵過鉅、所發鈔票皆刊天津字樣、某國人據此遂製造空氣、揚言停止兌現、國人不察、咸生恐惶、不料風聲所播、天津已受影響、在十三日此間即有所聞、然迷離惝恍、疑信參半、十四日聞有某日人持二十萬元期票赴交行取欵、交行給以紙幣、日人不允、正在爭論之際、又有某華人持千元紙幣兌現、該行因與日人爭論、不暇他顧、婉請某華人稍候須臾、某華人本一恐而無識之徒、以其拒決兌現、遂生疑竇、以爲交行果眞停止兌現、一唱十和、鬨得滿城風雨、至十五日晚間、赴交行兌現者頗形擁擠、十六日早晨北馬路一帶、業已人山人海、該行恐有暴動、乃邀求楊以德廳長設法保護、楊以德當飭北四區派武裝警士二十名、藉以維持秩序、旋因人數愈聚愈多、頗難應付、交行遂規定五元以上兌現一成、十元以上兌現一成、人民見此景況、恐慌愈甚、事爲楊以德所聞、頗爲詫異、以爲交行有意留難、擬將警士撤回、後經該行與該區警官再行婉商、始允照舊維持秩序、而該行擬定兌現時間、每日上午十時至十二時、下午二時至三時、聞昨日共兌出小宗現欵祇一萬餘元、至於中國銀行、因影響所及、爭兌現欵者頗不乏人、該行總理卞白眉恐肇事端、特請安南巡捕多名驅逐閒人、以維秩序、而辦事鐘點、仍照平常、任人兌現、毫不留難、故現象頗佳、昨聞交行業已備足現洋一百餘萬元、准今日照常兌現、決不折扣、

## ◎財政總次長辭職

自高凌霨登台之後、財政情形、大有每況愈下、無日不鬧笑話之勢、最近且有金融界之軒然大波、北京市面、大受影響、高氏自知此等責任、過於重大、勢難支撐、昨日已決心辭職、辭呈已於昨晚送入公府、汪士元羅鴻年見總長已去、明知自己亦決難支持得下、故亦相率求去、惟辭呈已否遞上、則尚未悉、至繼任人物、據某方面消息、則謂當屬之張某、因張氏於高上台之時、彼即一眼窺破、決非高所能勝任、故早已不動聲色暗中活動、祇待高之辭呈遞入、彼即安然接手、惟張氏向爲輿論所不滿、前此兩次幾幾上台、皆爲輿論打倒、而銀行界方面對於張氏、亦無信用可言、聞張所辦理之某銀行、平時欲向同業通融、或做折欵、衆皆相約謝絕、蓋明知張之根底空虛、不敢與之往來、徒受其累、以如是之人物、當如是之難關、既失輿論之援助、又乏實業界之提携、張某孤掌難鳴、與高氏有何涇渭之別、吾儕誠爲當局不解也、至繼任次長人物、除鍾世銘仍舊外、聞李光啓頗有希望、李係財部多年當差人員、與張某素通聲氣、此番之提及李氏、或係張某所推薦云、

## ◎中俄滿洲里會議將開幕

關於中俄間種種問題、已定在滿洲里由我國與赤塔莫斯科派出代表會議、我國派出代表李垣、已趕赴滿站、聞開會日期、須本月下旬始能開議、所會議事件、係擬中東鐵道問題首先解決、再則商及三國之通商問題、然後再討論交還恰庫辦法、至代表之人選、關於中東路問題、則派有王景春李家鏊、交還庫恰問題則派有李垣褚其祥于冲漢、通商問題則派出許同莘辭鏞各代表會同共議、聞赤塔勞農代表伏林恩托克夫駒辣斯基克、均已來滿洲里、並以伏林爲委員長、

又據另一消息、交還恰庫問題、前經張作霖與赤塔政府商妥、組織委員會、在滿洲里開始談判、現已於本月十五日先開預備會、我國代表爲李垣、赤塔與莫斯科亦各派代表一人、隨員二人、聞庫倫亦復派人赴滿、但不列席、大約可望圓滿解決、蓋因俄國糧食困難、對此中俄通商之先決問題、不能不稍爲讓步也、

## ◎姜高琦出殯紀

皖省六二學潮被殺學生姜高琦、柩停公共體育場、已經數月、日前高琦治喪事務所發出通告、擇定本月十五日出殯、前一日開追悼大會、是日省長以下各官廳暨省垣各公團均至、上午九時許開會、㊀鳴砲三響、㊁各校齊奏哀樂、㊂主席徐臯浦報告姜君生平事略、㊃苦兒院奏樂、㊄各校合唱追悼歌、哀聲動地、㊅各就本位、向靈前行三鞠躬禮、㊆讀祭文、㊇各界來賓孫養癯舒兆華何仲英諸人演說、詞多憤激、㊈各校奏樂、㊉鳴砲三響、散會、觀者不下數萬人、姜高琦之祖父（年已八旬）及父母、均先期到省、許省長往弔、姜母邀求昭雪、許氏爲之惋惜、答云死者已矣、不必悲痛、本省長當從優撫恤、聞者酸辛、十五日清晨、各學校齊至公共體育場、十時起柩、首銘旌、爲紅綾大書請願敎育經費慘死學生姜高琦君銘旌、下欵安徽省長許世英敬書、次爲省公署軍樂隊、再次爲各校隊伍、順序而行、女校在前、再次則爲各界來賓、花彩・吹手・影亭・血衣亭・受傷影亭・臨死影亭・碑亭・花圈、（各校花圈隨各校隊伍行）苦兒院樂隊、靈柩用三十二人龍槓、滿紮白花、柩後爲姜君家屬、警察保安隊全隊保衛秩序、經過省長公署、許省長在頭門外設祭、親出行禮、各機關各學校均設路祭、循三四牌樓梓潼閣司下坡出西門至地藏菴、在同善堂休息、遂走北門大街菱湖公園到山、姜君葬地、雖經議定菱湖旁、尙未得姜君家屬同意、姜之家屬堅持懲兇案結、始允安葬、此案管轄已移轉江西、省敎育會會議及俟出殯後、派代表赴贛、催促法庭依法進行、

## ◎廈門海後灘案風潮擴大

廈門海後灘案、交涉甚久、太古公司亦早停工、以待解決、詎該公司棧橋、日前又復興工、駐廈英領事並派有巡捕數人、向前監視保護、廈民聞之、羣向交涉署詰問、當經馮交涉員照會英領事覆稱、本案敝國公使與貴政府外交部交涉、迄今四月、未有解決辦法、太古公司以該棧橋與該公司商務有關、業奉駐京公使命令興工云云、廈民益憤、除電北京國務院外交部與英使嚴重交涉外、商界如珠玉公會、綢布公會、雜貨公會、南洋商業公會等同人公會、即舉行游行大會、開廈門公民大會舉王幼垣爲主席、楊子暉爲臨時記事、由主席報告太古棧橋、不待北京交涉解決、即令繼續興工、應如何對待、請各界公議辦法、當場議決抵制辦法十二條、以促該公司之覺悟、幷擬設立演說部、委託通俗敎育社代爲組織、復推舉林振裕張振才嚴叔勤周琛瑤爲調查員、餘各公會各推舉二人、

## ◎蘇議會紀事

蘇議會開會七星期、議長問題、已成難產、雖用種種僞生法、亦無效果、現距法定期間、祇有十二日、而所謂開會選舉、不過敷衍門面、今日（十七）二十三次選舉大會、簽到者仍祇三十餘人、半皆乘興而來、敗興而返、臨時主席張叠圻以調查在寗人數有百十人左右、其所以不足法數、當係協商未定之故、當又通告（十八）（十九）再休會二日、以便協同籌商、俾下星期一（二十一）得以開會、實行互選、金陵俱樂部之陳某、已於昨日返寗、據其報告、某首領買進某交易所十萬股之盈餘十二萬元、業經收到、不日將重整旗鼓、博最後之勝利、特不知究能如願以償否、

## ◎南京快信

▲昨晨謠傳京滬金融恐慌、中交受擠、以致此間中交行兌現者、非常擁擠、至晚謠詠漸息、今晨中交鈔票、市面照常通用、

▲陳光遠來電乞援、聞齊督婉辭復電拒絕、

▲太平洋會議河南後援會電寗垣各公團、發表開會宣言、湖北省議會暨各團體佳日電寗垣各法團、催速推國是會議代表、同赴會議、本國民之公意、解時局之糾紛、中國前途、庶其有豸、

▲新任閩海道尹段毋怠、前日由京來寗、現擬不赴任、

▲敎育廳長胡家祺、昨由津返寗、銷假視事、

▲北京賑務處電軍民兩長、請將蘇省賑撫災黎大概情形、摘要電復、以憑察核、

## ◎杭州快信

▲高審廳舉行年終考核各承審員成績、現已告竣、計餘杭鮑祥齡・嘉興陸咸・吳興沈家聲・鎮海謝賁初・建德胡煦棠五名最優異、擬咨部以相當薦任職存記升用、最低劣者計富陽謝伯鎔・天臺余振鐸・奉化張應辰・義烏程謂等四名、分別令加警告、昨已呈請沈省長核明辦理、

▲台屬第六師校全體學生因反對校長杜師收、致釀風潮、現省吏主張解散、杜更要求軍警干涉、學生部分昨已電省乞援、

▲南星橋炸彈傷人案、現經警廳詳細覈實、係金某售給吳咬臍之土炸藥、（並未檢出彈殼）用以獵捕野獸、絕無黨人關係、軍署派員調查無訛、可望從輕發落、

▲警務處昨委吳家駿充嘉善楓涇警佐、尙琪充桐廬窄溪警佐、沈省長昨委胡宗成充浙江貧兒院院長、

▲餘姚公亭六團鹽倉二十一所、專爲堆儲運銷上海租界鹽斤之用、現公亭已奉令撤銷、改組公輿、理應轉交公輿接收、詎有黃某等出而覇阻、移作私倉、蔣運使已飭查辦、

## ※地方通信※

### 松江

▲警所請增預算　本縣警察費、自經行政會議議決削減後、現由縣警察所將困難情形、及不敷數目、呈送縣署、請交行政會擇期重議、大致照警所意、須年增三千四百元、方能敷用、茲將此項預算總數記下、縣警所一〇〇六〇元、松市一分駐所三八一六元、松市二分駐所四七八八元、松市三分駐所三一三二元、松市四分駐所二四八四元、楓涇第一分所三〇一二元、莘莊第二分所二三七〇元、亭林第三分所四〇三九•二元、天馬山五分駐所一一二〇元、葉榭六分駐所一三六二元、泗涇七分駐所一九八六元、新橋八分駐所一六八〇元、張澤派出所七一〇•九元、七寶派出所七五六元、小崑山派出所九六九元、五庫派出所六六一•八元、陳家行派出所一三六〇元、以上縣市鄉警費共四四八五九•一〇四元、

### 蘇州

▲組織水利研究會　吳縣全境、本由舊長元吳三縣合併、區域之廣、爲蘇屬各邑冠、而地勢低窪、境內農田、年來遭水旱之災、尤以今年水災、爲害最烈、歸本思源、實由於水利失修、爰由邑人潘子儀陳惠農宋銘臣潘辛之等發起、組織吳縣水利研究會、暫設事務所於縣農會、現已刊發緣起、廣集同志、定期成立、

▲縣署將籌預算總數　吳縣公署定於二十二日會議十年度預算、業經昨報、茲聞郭知事致教育商三會及市鄉公會函云、（案照本邑十年度地方費預算案、前經召集會議、先就教育內務實業三項、以百分法計算、教育占百分之六十、內務占百分之三十、實業占百分之十、除指定各項收入、各歸原部分支用外、再行分部審查、按數支配等因、茲准市鄉董事公會、將內務實業兩部分審查案、列冊送署、特定於十一月二十二日、即舊曆十月二十三日下午二時、在敝署召集地方行政會議、除分函外、相應函達查照、屆期務希蒞臨、公同討論、解決定案、

### 鎮江

▲木捐局長易人　鎮江木釐捐局張局長、因事辭職、遺缺經財政廳遴委候補知事張允高接充、張君奉委後、業於十七日由寗蒞鎮、聞擇於二十日、接差視事、

### 揚州

▲江北災情奇重　江北高寶兩縣所轄湖西各村莊、本年夏秋之交、霪雨連綿、湖水暴漲、淹沒村莊、計有數十處之多、田禾籽粒無收、米價奇昂、災民無所得食、往往餓死、且時有盜賊在鄉間焚燒擄掠、現在災情甚重、以後尙恐絕食、縣中官紳、刻正籌募鉅欵、施放冬賑、以救災黎、

▲電催烟酒稅欵　省垣烟酒李局長、近因軍餉待撥甚急、查揚州第六區徵至九月底、應徵未解稅欵、爲數甚鉅、特於十六日電飭該局、即日掃數清解、以濟要需、即經該局長轉電泰州各支棧、一體遵照、

▲督軍來揚確期　齊督軍此次出巡所屬、校閱防軍、江北以揚州爲止境、現駐揚陸軍黃旅長已奉令知照、准於下月（十二月）六日蒞揚、除假定五師操場爲校閱地點外、已從事設備行轅矣、

▲洋釐驟漲原因　自北京兌現風潮消息傳來、銀根陡緊、中交鹽（中國交通鹽業）三行、紛紛收買現洋、因之洋釐驟漲、十七日錢業會館議定之早市、已至六錢九分一釐七毫半、比較十六日增高一分五釐二毫半云、

### 嘉興

▲醫院施種牛痘　嘉興醫院院長夏振文、以入冬以來、小兒之發生皮膚病者漸多、轉瞬春令、行將傳染、危險堪虞、決定分區輪期施種牛痘、業已呈准縣署、飭令自治委員暨警察所、隨時勸導居民、將所有小兒按期前往種痘、茲將分期種痘地點錄下、南瑠鎮星期一、太平橋星期二、東柵口星期三、九里匯星期四、塘匯鎮星期五、陶涇星期六、

▲鄉間發現偷稻　嘉興四鄉高田、今歲受災較輕、晚稻略有結實、惟稻穗發芽者頗多、收成約祇往年之半、各農民因省委勘災、未曾完竣、故田稻多未收割、詎近日南鄉一帶、時有客籍災民、偷割稻頭、現經鄉民覺察、已呈請官廳飭警查禁矣、

## ※雜評一※

### ◎遠東問題　（默）

美國對遠東問題。或謂將提二次驚人案。或謂在縮減軍備問題未解決前。不致再提驚人之案。竊謂欲求世界眞和平。當無不歡迎此驚人之案。然使貌爲歡迎而陰謀反對。則此驚人之案。必難獲美果。又使此第一驚人案未獲美果。而遂打銷其第二驚人案。則此太平洋會亦必難獲美果。

各國對遠東問題。或謂情勢已緊張。或謂委員會因感困難謹愼從事。已由緊張而漸見鬆弛。竊謂各國果服從公理。當無所謂困難。然使困難既生。苟堅持公理以求解決。則雖緊張而無妨於大局。又使不能堅持公理。屈己徇人以求解決。則雖鬆弛而有損於大局。

今日之遠東問題。我代表已有所表示。而美國之態度如何。各國之應付如何。正在紛紛議論之中。此次太議之有結果與否視此。繼軍備問題而起之遠東問題。遠東問題之有結果與否。視此中國問題中之各權利問題。是故今後之數日。謂爲權利競爭之焦點可。即謂爲和平競爭之焦點。亦無不可。謂爲中國命運之關鍵可。即謂爲太議命運之關鍵。亦無不可。


# 黃昏佳話

諸君要聽黃昏佳話麼　這一段佳話是極新鮮極好聽的　但是耳聞尚虛　眼見方實　所以與其聽人家講　還是親眼得觀的好　若說佳話祇可以聽　不可以看　那却自從有了電光影戲　把佳話串演在影戲裏頭　大家便可以子子細細的看了　本戲院近日映演的黃昏佳話　乃是勒披女士的傑作　係佛狄强奸謀甓著名女伶勒披的實事　佛狄這一個人　現尙禁押在牢監裏頭　但他所演的戲　與著名滑稽大家卓別麟齊名　可知這一本戲眞是很有價値　幷且有五大本康登塔文的夫人學盪白正戲　情節非常奇幻　背景非常精妙　更覺不可不觀　諸君黃昏有暇　請大家早些來罷

（宇廿七）

虹口北四川路虬江路口

上海大戲院廣告

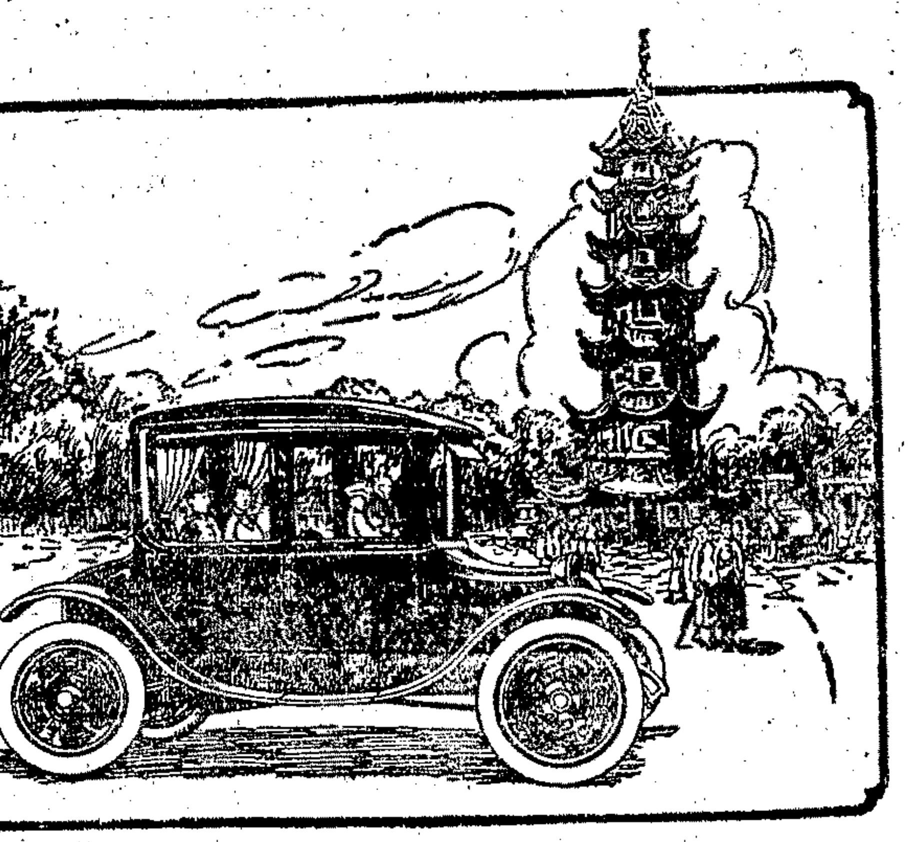

美奔電汽車 Milburn Light Electric

# 古人也要安車代步了

古人安步當車。今人快車代步。無非是因爲世界一天進步一天。人事一天忙碌一天。因此光陰也一天寶貴一天。那裏有像古人的許多閒工夫。在街路上鵝行鴨步的走呢。但是今日的車。快則有之。安則未也。汽車風掣電馳。瞬息百里。不可謂不快。可是傾顛不穩。塵土塞鼻。煤油的臭氣。更是迎風而來。坐在車中的人。煞是難受。古人有知。亦必笑今人祇爲兩腳打算。不替腦筋同身體着想。幸虧現在有美奔電汽車 純用電力行駛。不顛不臭。穩妥迅速。至於耐用美觀等事。更是不消說得。哈哈。這車一出。古人也要安車代步了。

上海圓明園路 美商慎昌洋行 C 1203 M25



# 立愈小腸疝氣 限三日永遠斷根

上海京都天寶齋○人患疝氣症○每逢購試○立能消腫平墜○可以立刻而止矣○宜慎宜認○毋以自誤○另有咳嗽順氣化痰丸每瓶洋五角服法另詳仿單

本齋秘製小腸疝氣膏藥其靈效之神速可以推倒天下之疝氣藥也無論陰囊腫大陰核偏墜甚至坐臥不安痛苦難忍速將此膏貼於膀胱之處立刻陰囊縮小氣喘眼消及至三日包能斷根屢試屢驗百發百中倘若諸醫束手百藥罔效請試立奏奇功每張一元二角如內服第一靈驗疝氣丸雖數十年老病服丸一料包可永遠不發眞乃神藥也每盒一元每料六盒五元另有七十二症八寶光明眼藥每瓶洋一元遠埠函購原班同件信寄貴客自給○舖設上海二馬路中市直街

京都天寶齋啓 丙1236



# 協隆洋行德爾科電機部啓事

蔡偉廉君因品行不端經敝行辭歇營業事務刻由華保羅君自行辦理所有蔡某個人糾葛與敝行不涉然敝行之德爾科電機久已馳名中外如蒙貴客賜顧無任歡迎請直接與敝行通信或面洽可也此布 乙(9382)



# 新老白濁實驗

市上治白濁藥品雖多。然不少無效者。果然無效者實在甚多。目前能止。後來又發。終不除根。非萬穩萬安之法。本醫生久欲掃淨世間濁症。費數年心血研究。最便利吞服立刻見功之丸藥。分新起久年兩種。藥性和平無礙生育。專治花柳抱病諸君。而起者有脫離苦海之望。免貽害後嗣之憂。

（一）第一白濁聖藥 專治白濁或黃或白。小便刺痛。小便腫爛。痛如刀割者。再用外敷 珠黃下疳散 止痛消腫化毒生肌

（二）花柳解毒丸 專治身體虛虧。腎關不固。如濕毒內阻小溲梗塞不通並服

（三）濟生老白濁丸 便前便後滴點似絲。早起便口封糊可服。功效甚速。倘久年不止或見色流精。乃是腎虧精虛。並服 腎生精丸 雖十年重症包可永遠不發

各種價目 單料每盒二元 雙料每盒六元 單料六盒十元 雙料六盒十五元

外埠函購郵費加一速寄 ◉上海四馬路第一台對面 濟生藥房 費伯英醫生啓 乙1462



# 滬北延緒山莊催柩回籍廣告

本山莊殯房各省寄靈柩愈積愈多幾及地無空隙茲因節近冬至務望各柩屬早日持票領柩回籍安葬以慰幽魂甚有積年而不轉票柩主無處找尋本山莊情出不得已惟有照章代爲埋葬但既葬之後倘欲再起事多周折雙方未便用先登報聲明伏希衆鑒是幸 甲5214



# 欲享每月可得一千元之利益乎

石炭酸製牙粉。其氣味雖臭。但亦有種人獨喜用之。而在製造家則成本可輕。因其味辣。可以不用薄荷。省費甚多也。本社以製造牙粉爲專業。素抱公開主義。深願多闢一種利源。即多銷一份國貨。故將配合方法。開列於后。惟石炭酸原料性烈。沾着皮膚。即被灼傷。（謂予不信一試便知）故在配合時務宜注意。

○配合方○石炭酸二錢。化水一兩。拌牙粉一千包。○如欲其香。加用及來尼（即薔薇油）一兩可也。○原料價目○石炭酸如用美國貨。每百磅洋卅二元。……只核成本四釐。（若用薄荷腦一兩。則需六角。）炭酸鈣即炭酸石灰。每百磅八元。每包重三錢。則每千包用廿五磅。計洋二元。……及來尼如用德國貨。每磅十六元。核每兩一元。（若用法國玫瑰。則最廉者每兩五元。）如上總計。每千包成本只需三元零四釐。如果可以行銷。洵推獲利倍蓰。應用裝璜。本社亦有自設專廠。歡迎賜顧。印花紙袋。透玻紙襯袋。每萬套實洋卅四元。紙匣每隻實洋三分。統計成本。每五十袋一……分。若批八角。每日但銷七十萬包。（僅佔無敵牌牙粉三十五分之二）豈非每月可得一千元以上之利益乎。如向本社定牌出品。訂立合同。儘可代爲請美國化驗師給予證明書。以利行銷而堅信用。有志斯業者。盍興乎來。（附白）昨有立大股東。來函質疑。謂炭酸鎂之炭酸。與石炭酸之炭酸。究竟是否相同。茲答如下。大凡化合物。必有一定之縮字符號。表示其所含原質之量。爲世界萬國所公認。可以一望而知。C爲炭素。O爲酸素。H爲輕。即水素。炭酸爲$CO_2$即表示內含原質爲炭素一份。酸素二份也。若溶解於水。則爲$H_2CO_3$即表示內含原質爲水素二。炭素一。酸素三也。石炭酸爲$C_6H_5OH$即表示內含原質爲輕一。炭六。水素五。酸素一也。然則石炭酸中含有炭素六份。酸素一份。固爲萬國所公認。惟淺見者未聞學說。只知有二五。不知有一十耳。國人科學知識如此。無怪發本家之常被其害。而抱極大之悲觀也。

上海家庭工業社總理天虛我生啓



# 京都天德堂

專醫 男婦 險惡 毒門 規列

爰占一醫士。花柳專科。無論男婦新舊梅毒。透頂穿喉。遍身紅斑。鼻陷。紅白淋濁。下疳魚口等症。來堂包治。立出保單。過期不愈。即還原洋。醫金藥資。分文不取。特備房間。不宿不代。煎湯三樂。恐公事。上海三馬路大舞臺對面

**下疳腫爛** 包頭內疳 小便腫爛 刺喉下疳 袖口下疳 斷節下疳 悶頭下疳 初起五元 至十五元

**五淋白濁** 血淋黃濁 虛勞白濁 或毒火淋 砂淋膏淋 或尿血淋 小便刺痛 即時止疼 初起五元 至十五元

**魚口便毒** 橫痃堅硬 或紅腫痛 或難忍疼 步行不能 要潰不潰 發熱作冷 破口流膿 初起五元 至十五元

**疥瘡癩癬** 楊梅膿疥 或乾皮疥 或潮濕癬 或瘋癩瘡 或膿痛疥 藥痛滿身 服藥清除

**痔瘡漏瘡** 分念四樣 如雞冠痔 如紅棗痔 如翻花痔 如燕窩痔 初起日久 五淋漏等

**小腸疝氣** 左偏右墜 或有疼痛 或不疼痛 常好常發 時入腎囊 小腸串氣 初服一藥

**楊梅瘋癱** 遍身爛斑 透頂穿喉 塌鼻爛腳 路堂肢體 四肢酸痛 本堂治法 比不……



# 一婦女怕者

旅次生產 生育太繁 多產難產 病後生產 白帶症者

請速購用外按停孕金丹價目每打十元每盒五元試用一元此丹爲中西上流士女最信任之品每年用此丹而得平安避一產者不下數十萬人但切須認明本公司牌號以免誤購僞品欲知詳細可來函索閱說文一份自當奉贈上海貴客界路第一百七十五六號美商上海飲和室公司獨家創售 甲5220



# 聲明影射

啓者小行開設滬上經已數十餘年所出各牌肥皂均貨眞價實遐邇聞名前有不法之徒假冒經控公堂有案可稽奈日久玩生近又聞有無恥之徒專冒小行牌名將劣皂在內地一帶混售似此故態復萌情殊可恨除派人四出訪查及登申報新聞報之外如一經查出立即控官嚴辦勿謂言之不預也特此聲明 一千九百二十一年四月十四號 上海二馬路辯茂洋行告白 7767


# 離婚聲明

啓者小兒四根於民國八年舊曆二月初八日由媒妁藥品堂顧徐生介紹聘定浦東顧家棧顧長達之小女桃生爲妻刻因訂婚本人與雙方家長意見不合不願成婚特于民國十年舊曆十月十七日央同媒妁宣告離婚以後雙方男婚女嫁各憑自由除書立自願離婚書外合再登申報聲明特此聲佈 沈雲堂謹具 乙0633

# 江海關布告

照得本關現有充公食米一百八十四擔六十斤紙板七十六擔九十斤鐵螺旋十擔蜜餞十一擔四十斤赤糖六擔八十斤蝦醬四擔鹹魚二擔三十斤雜亂藥水八千瓶牙刷二千隻以及骨器鐵器雜物等件訂於本月二十二日上午十點鐘在本關棧房拍賣特此布告 中華民國十年十一月十八日 C.B.1205

# 金驢騰啓事

鄙人頃自杭同申因報載有茶葉交易所第一號通告另條復有主任許世英君啓事不能到職委託陳君少雲代理不勝詫異公推之主任既離親職籌備員又未開會公選此等作用合法否耶鄙人情感脫離發起人關係特此聲明 Z 8403


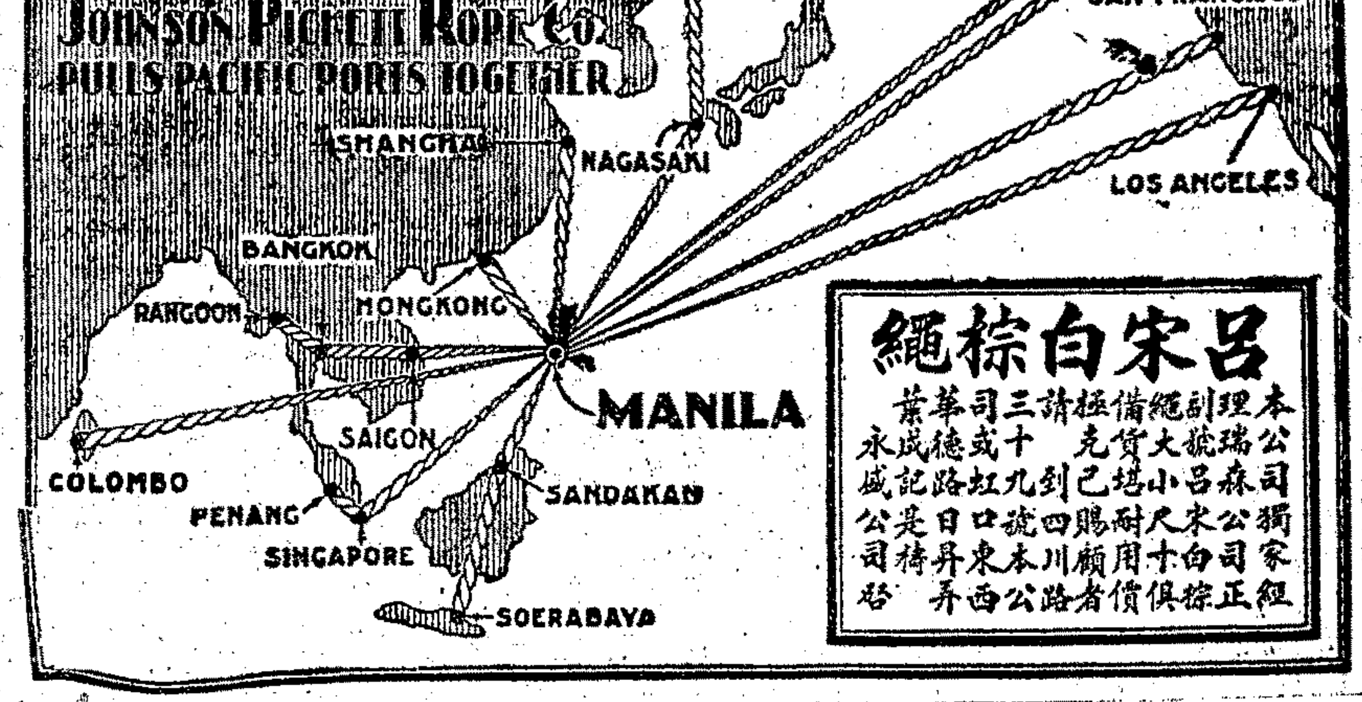




# 小腸疝氣丸

疝氣之症因寒邪入於肝經久伏厥陰之中不能發洩以致陰囊腫大疼痛偏墜非常或上床不下醫生即服本丸此丸能散濕邪使陰囊縮起脹痛亦平初起者一盒全愈重者一料斷根每盒一元雙料二元每料六盒五元不論老少皆可服用藥性和平效驗極速外埠函購郵費加一疝氣丹每角上海四馬路第一台對面

濟生藥房 費伯英醫生啓 (1603)



# 上海縣沈知事告示

# 半身不遂丸

專治瘋症◉純陽商標

凡患肢體拘攣半身不遂口眼歪邪舌強言蹇口開眼合撒手遺尿失音鼾睡皆由……本醫生費數十年心血研究……每盒一元雙料六元外埠函購郵費加一……上海三馬路……

秘製 程鳳生醫生 461



# 生髮賽如仙丹

（上略）產後脫髮 病後脫髮 秋天脫髮……



# 善治老少咳嗽痰喘氣急 咳嗆補肺露

本堂不惜工本採辦名貴藥品……每瓶一元……



# 白濁香甜露

此露專治白濁……每瓶一元……



# 雄星療病院

本院善用美國發明 CHIROPRACTIC「按脊術」專醫內科婦科以及一切醫藥不能治之疾病……院址西門……Z 2817



# 雙龍洋行廣告

本行今由瑞士新近運到大批金銀手錶皮帶表鏈等件堅固精緻克己出售以副惠顧諸君之雅意請臨南京路四十四號本行面洽是幸



# 望賚保險公司廣告

本公司一名嘯賚保險公司資本一千五百萬元承保水火險保費極廉賠欵迅速倘蒙光顧無任歡迎總公司設在上海新康路中電話中央七十三號

總辦柯門啓 C 1139



# 杭州萬隆老棧 冬令特設中莊馳名南肉分售處

本號開張清河坊數十餘年專運金華蔣茶腿高莊風肉家鄉南肉各貨均極上品久已名震遐邇……

外埠分售處 上海 漢口 蘇州 無錫 鎮江 紹興 揚州 湖州 南京 蕪湖 安慶 寧波 慈溪 新加坡 吉林 長春

價目 鄉腿 大包一元五角 小包五角 鄉肉 大包一元五角 小包五角

駐滬發行所四馬路中萬隆中莊啓



# 上海新開 新泰豐銀樓預告

本樓擇定英租界北京路觀音閣碼頭翻造洋房一俟工竣擇吉開幕特此先行露佈 電話中央五三五九 乙5759



# 白租新建築之新式堆棧

茲在新閘橋西首北成都路沿蘇州河口即大王廟東面新建新式堆棧一所地位寬敞運貨便利除一部分自堆貨物外尚有餘棧出租如欲租者請至上海民國路本所面議可也 上海麵粉交易所告白



# 祥茂洋行遷移廣告

本行今定於一九二一年英十二月一日遷往五馬路口日清公司後面四樓即A字一號門牌所有往來電信等件請逕交該處爲荷恐未週知特此奉聞 乙(2060)



# 公民書局贈送明年五彩精印日曆

本局草創營業設備未周承各界交相贊許同人等慚感之餘益自奮勵除廉價優待外凡在廉價期內購物二元以上者特再贈送價值四角民國十一年五彩精印日曆一份藉酬惠顧諸君之盛意外埠函購一律照贈

期滿截止 展期一月

本局開業以來承各省各界源源採購批發門售日形暢盛現在廉價期滿照常交易茲因各地學校來函要求展期廉價以廣招徠等語來信既多本局自當犧牲私利勉順衆心再展期一月自陽曆十一月十五日起至十二月十五日止在此期內採購本局本版圖書者一律照舊六折

上海棋盤街公民書局總發行所啓 甲(1612)



# 醫家臧否會

爲醫家之保障爲醫家之指導近見中醫西醫互相毀謗甚至病家誤聽讒言飽醫生以老拳投醫生以穢物亦法所不容從來約束與保護相輔而行欲防外侮當戒自欺物腐而後蟲生理直而後氣壯是講求醫道爲醫家第一要着是以鄙人等有鑒於此節衣縮食竭棉興辦並爲鄭重生命尊崇醫道起見敦請英租界衞生處長史醫官神州醫院院長李平書評議員王孫吳玉孫姚志成張近楓姚退菴張頌元張潤之余伯陶巢鳳初顧渭川朱鏡卿顧蛟生陸挺之王季貞擇於陽曆十二月二十八日開成立大會如有未見章程者請向法租界菜市街一七八號新大興旅館本會籌備處索取可也 創辦人王鳳啓



# 老聾能竟復聰

市上耳聾丸藥極多○當推二馬路中市直街京都天寶齋爲第一○余已親自考驗○確實效驗○購者留神

大凡有一病必有一藥有一藥必治一病如服不見效者即非對症之藥雖化費千金終難取效僕年近五旬聽已七年矣遍訪良醫服盡諸藥毫無影響於是聽天由命不覺去歲偶觀申新兩報見京都天寶齋云萬國九洲耳聾第一聖品治耳聾極靈即由郵局匯洋十元購藥兩料按日試服果覺身體漸強兩耳稍聰又續購兩料虔心吞服漸愈未及服完而且起居一切勝如壯年想數年宿疾一旦失去豈非喜出望外爲此登報以謝天寶齋仁風並告同病者 山東滕縣北門裏黃項才謹告 丙1365



# 招商局廣大輪船賬房啓事

敬啓者廣州碼頭貨倉業經建築完竣定實班期每逢禮拜一日兩輪之中必有一輪由申直往港粵風雨不改特此奉告 陳南屏 蔡雨階 同啓 甲8108



# 天開洋燭部廣告

逕啓者本行今受英商亞細亞火油公司委託代理推銷該公司各種品英商亞細亞洋燭如惠顧諸君請至本行接洽無任歡迎 本行在五馬路六百八十四號 電話中央二千五百五十六號 乙8358 (0960)



# 推召聲明

甬江鼎豐魚行洽記股東今因連年被焚無利營業情願將鼎豐洽記魚行招牌連棧房生財什物裝折盤頭保險賠欵保險單等一併在內出推與鼎豐元記魚行開張爲業雙方情願永無翻悔後鼎豐元記自行召盤推盤所有洽記全年涉業己分立推召兩據各執存證未消議據一概作廢爲此登報聲明伏希公鑒 甬江鼎豐魚行召盤元記推盤洽記全啓



# 瑞泰恒啓事

爾豐客人所有陰曆九月念九日交到十六支水月紗廿件委運徐州交卸曾出滬字一千三百七十九號本公司提單一紙今據本埠保昌紗號來云此貨係被官成德所騙已向會審公堂起訴囑請扣留但敝公司代客運貨向無私自扣留客貨之理故特登報通知限二星期內速來理楚否則即將該提單即行作爲廢紙幸勿自誤特告 滬寧車站北首瑞泰恒啓

## 上海棉紗交易所

## 上海頭棉布證券交易所

## 華商棉花證券交易所

## 浦東花業交易所

## 華商紗布交易所

## 上海物券菸酒交易所

## 華商棉業交易所

## 中國棉花交易所

## 滬江油餅雜糧交易所

## 麵粉交易所

## 上海糖業交易所

## 油豆餅交易所

## 食品

### 滬南米市

昨日南市滬南各帮米船到三二號，貨共計千餘石，江北各客帮胃口仍多，無甚漲落，貨價略有十分之尖，照前裝開。

### 閘北米市

昨日滬北各米行到貨，河下米船開有三千餘包，北路各帮銷胃尚好，到貨又小，是以售價尖角，至開市價一律，常熟晚粳漲一分。

### 米麥雜糧市

### 外國股票

昨日股票市況平定，紗廠船塢會交易亦內無。

### 大連油豆餅電報

十七日下午三時四十分到


# 潔口清涼

以此洗刷牙齒潔白口氣清香永免牙齒蛀痛

各埠藥房均有出售每瓶三角半每打三元半

# 兜安氏固牙香膏

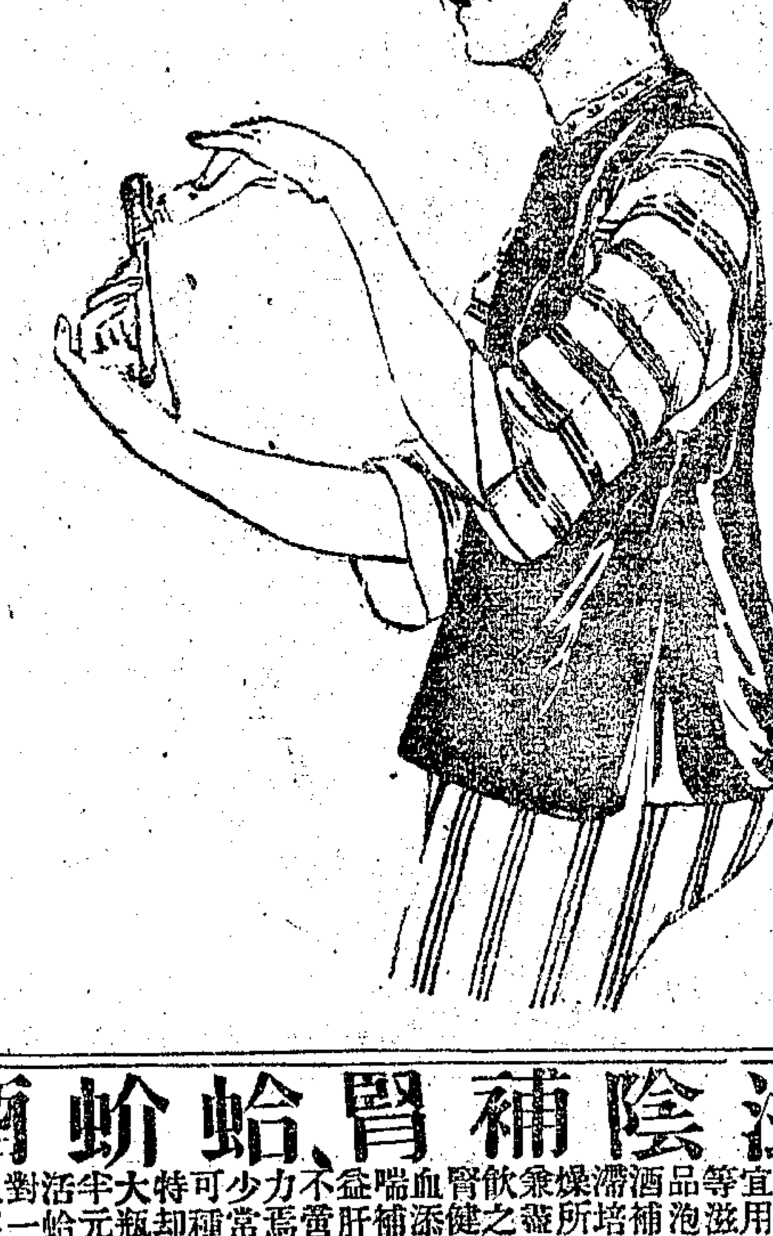

# 上海蘇州元妙觀東 恒孚銀樓

顧請認明牌記庶不致悞 上海昨日本牌首飾金收進四十四元半 售出四十六元半 紋銀售出二元六角

總號在蘇州元妙觀東

蘇州支號在閶門內中市大街 無錫支號在北門內打狗橋 常熟支號在縣南街州橋南

上海支號在南京路（〇五五）電話中央五一五五 上海北支號在小東門內

# 上海主顧 上字足赤古法加焓

本樓創設蘇城元妙觀東已歷百有餘年，今因庚申丁巳年爲亂遷於上海英租界南京路便利主顧設支號發兌首飾條錠金葉各種金銀器皿首飾商學界閨閣名媛如蒙賜顧貨眞價實

# 上海望平街北口 永豐餘金舖

本號發兌加焓眞字足赤條錠首飾成色之高提鍊之淨業已有口皆碑各種首飾花樣繁多工料又極頂眞售價便宜收價克己進出僅差一換每日行情登報奉聞伏希公鑒

昨日眞足赤飾金（售出）四十五元半（收進）四十四元半

本號電話中央五六六八

# 上海同義堂銀樓 十九家大同行

門售行情 十足赤字紋銀 每兩價洋四十六元一元六角五分

楊慶和福記　慶雲仁記　鳳祥和記　方九霞潤記　景福元記　寶成德記

楊慶和久記　裘天寶禮記　方九霞新記　費文元裕記

老慶雲牲記　方九霞成記　裘天寶德記　楊慶和發記

寶成振記　老鳳祥裕記　新鳳祥德記　慶福星恒記　寶成裕記

# 滋陰補胃蛤蚧酒

本堂選辦廣州道地上等蛤蚧宜取其滋補陰血之功用，泡製培補肝腎……每瓶元一角，大洋半元每打

上海三馬路望平街口四四八號 川吉甲 聚上對 寶洋一 北元 蛤蚧酒

# 非常靈藥 瘋疥瘡藥

專治疥瘡及痠痛濕爛毒瘡，大盒上海巡捕房東，每盒二角……

上海廣東路西首


## 棉紗市

## 茶市

## 油豆餅市

## 紗棉外電彙誌

## 輪船進口報告

十一月十七日進口

| 船名 | 來自 | 公司 |
|---|---|---|
| 新北京 | 寧波 | 太古 |
| 新寧紹 | 寧波 | 寧紹 |
| 新寧 | 青島 | 太古 |
| 新濟 | 福州 | 招商 |
| 寧興 | 福州 | 三北 |
| 海晏 | 溫州 | 招商 |
| 恰生 | 長江 | 怡和 |
| 武昌 | 長江 | 太古 |
| 新銘 | 烟臺 | 招商 |
| 飛鯨 | 日本 | 天祥 |
| 嘉禾 | 廣州 | 招商 |
| 銘順 | 烟台 | 三北 |
| 華平 | 秦皇島 | 開灤 |

## 輪船出口日期

按本表所載烟津、港粵、各帮日期，均紀開船之前一班出口日期，以免旅客有臨時不及之虞。茲再將當日午刻開出之船列如下，以備當日乘輪者之考。

今日午刻出口　圖南　牛莊　招商

▲長江班　▲寗波班　▲崇海班　▲揚州班　▲汕港粵班　▲烟台天津班

▲秦皇島班　▲青島班　▲福州班　▲溫州班　▲牛莊班　▲海門石浦班　▲美國班　▲歐洲班　▲南洋班　▲香港小呂宋班　▲孟買班　▲日本印度班

※本埠新聞※

## ◉中交兌現再誌

▲西報證明 ▲人心大定 ▲錢業援助 ▲市面安謐

中交兩行、爲京津有謠傳、致被波動、有人前往兌現、及銀行界之各種準備方法、業經詳紀昨報、昨日滬上各界漸明真相、故各方面對於此事、已覺心安神定、茲就關於此事種種消息、錄之如左、

㊀兩行之應付　中交兩行、前日因京津風謠、一般持有兩行鈔票者、不無疑懼、茲因兩行準備充足、應付自如、故昨日兌鈔、並不擁擠、且一般商民、對於中交票、依舊行用、並無絲毫留難、即南北大小各錢莊、亦爲之收兌、如此、則暴雨之風潮、不難崇朝而止、聞該兩行經理、爲便利商民起見、今日星期六、下午仍一律兌現、至三點鐘止、（向例星期六十二點止）凡持中交票而願兌現者、儘可前往兌現、惟既經隨時可兌、或轉無人往兌耳、

㊁西報紀事　昨日字林西報云、京中現狀引起各種警報、昨日滬上亦有電耗、一般人心、以爲京師禍至無日、因而稍有戒心、即將交通鈔票脫手、全日該行付鈔、不在少數、所有現銀、當然應付裕如、此種騷動、不致蔓延恐慌、日間中交兩行、均接有京行電報、係尋常交易通報、因知京行仍照常營業、然北省前途、究屬如何、無從預斷、若論滬上、則大概可以有恃無恐、據稱一九一六年、政府停兌令下時、上海中行宣佈獨立、抗違閉門命令、仍行完全繼續營業、此番如果京中有變、勢必毅然仍出此一舉、（按此與昨日本報所載相同）傳聞此次事變、係因政府所出支票、計元八千兩、銀行不付所致、此說據一有名之中國銀行家推測、謂事出有因、然終不致牽連大局、蓋政府方面、往往於銀行中並無存款、而貿貿然開出支票、無怪此種支票之見拒於銀行、初非銀行之不能應付區區小數之支票也、昨日午後六時、本埠銀行公會、鑒於京津中交兩行之被擠、及此間謠諑紛起、故特召集在會各銀行、開緊急會議、公同表決、遇必要時、各銀行應竭力協助本埠中交兩行、蓋各銀行深信該兩行均有充分之現金準備、儘可應付裕如、即使北方發生任何不測變端、凡本埠該兩行之存戶、及持有該兩行之紙幣者、均可安然無慮、銀行公會、嗣發通電致全國銀行公會及商會、（按電文見昨日本報從略）

㊂銀錢業團結團體　本埠銀行公會、開會集議、聯合同業、互相維護後、錢業爲金融界之一、昨日亦邀集同業會議、皆謂爲維持我國金融計、應與銀行業團結團體、互相輔助、俾金融事業、益形鞏固、不致受人播弄、到會同業、一致贊同、得此援助、中交兩行、益無問題矣、

㊃商會電布滬市況　上海總商會致北京等處電云、北京天津漢口哈爾濱總商會鑒、滬市安謐、並無擠兌情事、金融界團力甚堅、均有準備、惟恐傳聞失實、請代宣佈、上海總商會巧、

㊄銀行公會消息　據銀行公會書記姚仲拔君言、本埠交行頃接該總行來電、京津交行、並未停兌、字林西報之傳說、全屬子虛、

又據銀行公會方面消息、大要已如上述各端、從略不贅、至關餘巨款、據確息、稅司已允發放、故照昨日上海情形推測、非特上海中交兩行無絲毫變動、即京津亦無不良之現象也、

㊅力持鎮靜之通告　本埠河南路愛多亞路兩商界聯合會等、因見報載金融問題、因有某國人造謠、致各商家驚起恐慌、昨特擬定通告、分發山東路、愛多亞路、及湖北九江天津寧波等六路商家、請勿誤會、其通告文云、邇來某國人無端造謠、擾亂我國金融、致中交兩行鈔票發生影響、茲經銀行公會及錢莊一致維持、照常通用、以破某國人之陰謀、務望各寶號力持鎮靜態度、萬勿自擾、致墮奸人毒計、是爲至要、山東等路商界聯合會署名、十一月十八日、

㊆銀行公會與報界之談話　上海銀行公會、於昨日午後二時、邀請報界人士、開談話會、由該會會員徐寄廎、秘書姚仲拔銀行週報副主筆朱義農君等招待、徐君致詞、先致謙謝之意、次謂近有京津中交銀行關門之消息、純係出於謠傳、且恐有人抱破壞之意、其實經濟無國界、應相輔助、方爲兩利、末謂上海銀行公會及錢業公會、雙方已聯絡互助、準備充足、不僅可以自保、轉以餘力維持他方、京津消息、並允逐日照實公布云云、語極懇摯、觀此可以釋然矣、

㊇人心平定之原因　前日、因謠傳北京中交鈔停兌、以致本埠金融界稍起恐慌、上午洋釐開盤七錢五分、後即回小至三分半、銀拆由六錢小至三錢、昨日上午洋價七錢三分半、銀拆五錢五、下午又見略回、致昨日稍平之原因、由於中交兩行有現洋售出、購售鈔票之故、聞中行前日上午在錢行售出現洋十五萬元、至下午收買鈔票十五萬元、昨日復有現洋售出、可見該行準備之充足、且各錢莊俱收兌兩行鈔票、故人心爲之平定云、

## ◉全國國民外交大會消息

▲昨晚七時舉行大會預備會 ▲今日（十九日）午後一時在總商會開大會

全國國民外交大會、定於今日（十九日）午後一時在總商會開大會、故於昨晚七時、先在老靶子路粵僑商業聯合會、開預備會、到會各團體代表如李登輝・江湘浦・瀟劍秋等約百人、衆以瀟劍秋君此次特自四川跋涉赴會、熱誠可佩、爰公推爲主席、議決三事、㊀全國國民大會章程、定由全體代表先細閱孫鏡亞所擬之提案、同時取向乃祺等所擬之提案參考、以備於次日開大會時討論通過、㊁選舉分區域之標準、議定選舉人不分區域、被選舉人分之、㊂推定江湘浦・向乃祺・孫鏡亞・喻育之・羅正誼五人爲審查員、審查章程、至九時許、散會、

全國國民外交大會籌備處、昨據奉天省議會來電云、卅支兩電均悉、華府會議、關係我國存亡、貴處在滬組織大會、以爲政府後盾、敝會無任欽佩、惟刻當閉會之際、同人均已回籍、俟推定代表、即行與會、特此佈聞、又該會接代表提出草案兩通、（甲）議事規則草案、向乃祺提出、共八條、（乙）第一次對外宣言草案、李登輝提出、文云、此次美國大總統哈定、在華盛頓召集之太平洋會議、以溶解世界國際間之誤會、爲最高之主旨、以期樹立全世界永久真實之和平、欲謀世界和平幸福、必須本諸公道、解決一切因違背公理之秘密協約、私利同盟、而產生之太平洋問題、裁減軍備之法、須剷除以前國際交涉所恃之危險武器、而化以誠懇公正之協商、中國在現時所處之地位、爲國際討論之集中點、解決一切關於中國問題之得當與否、關係世界將來之命運、根據以上理由、本會爲下列之決議、㊀本國民外交大會、代表中國各省區各團體、向哈定總統敬表感謝召集太平洋會議之盛意、㊁本會要求取消日本於袁世凱當國時強迫中國之二十一條件、因此項條件、僅爲北京政府所簽諾、而未經國會批准、亦未得國民承認、㊂無條件的將青島及一切屬於該地之權利、交還中國、青島原爲德國租借地、當歐戰之初、日本攫爲己有、中國爲協約國之一、按國際公法、應將青島收回、且日本曾在凡爾賽大會席上、向列強鄭重聲明、願將青島完全歸還中國、㊃列強間所訂關於中國之一切條約、無論其爲密約與否、凡未經徵求中國之意見、或中國非訂約者之一者、均作無效、㊄列強將來對於中國一切行爲、應本諸門戶開放主義、此項主義、與列強以同等在華貿易之機會、刪去最惠國與優先權等之劃分、因此種之劃分、損害中國領土之完全、㊅以後中國應有政治上完全獨立自主之權、任何他國、不得干預、㊆滿洲蒙古、均爲中國領土之一部、除開放門戶主義所能認可者外、不得讓及日本、俾其實行殖民政策、或爲經濟上及他種事業之發展、因此種政策與事業、損害中國領土之完全、且與門戶開放主義牴觸、㊇膠濟鐵路管理權屬於日本、實直接損害中國領土之完全、日本應將該路管理權、歸還中國、又接代表提出意見書兩通、㊀南京學生聯合會代表萬銘勳、提出意見四條、㊁巢堃律師提出國民外交大會電、該會昨日來函、推舉代表及到會面晤者、共計六處、㊀蘇浙旅滬同志聯歡會、推陳會臣爲代表、㊁江淮自治促進會、推常道周爲代表、㊂徐海民生協濟會、推劉奎先爲代表、㊃新民社、推闕叔倫爲代表、㊄上海泰和里房客聯合會、推王梅溪爲代表、㊅基督救國會、推張炳榮爲代表、該會昨日報到代表一名孫乃湛、（無錫縣自治促進會代表）

## ◉商會聯合會請將國庫券兌現

全國商會聯合會、爲政府發行之國庫券、無從兌現、昨特呈請財政部請准將國庫券兌現、並停止發行、原文如下、爲據案呈請事、案查本屆臨時大會、據湖北沙市商會提議、國庫券兌現一案、略謂、中央政府、曾於民國八年發行國庫券、名曰有期證券、分爲半元一元五元十元、票面刊明規條、到期向中交兩行兌現、並准完納地方錢糧、以及內地關稅等項、惟此項證券、不納鹽稅、設有損失信用者、照例治罪云云、迄今該項庫券、逾期已久、絕不收回、流入湖北省分者、數在二百萬以上、餘如直隸安徽江西湖南諸省、亦有流入、既無從兌現、又不能按照規條完納錢糧及釐稅、商民損失實多、國家信用何在、應請由本會呈請政府令飭各省、凡已發行之國庫券、速定期兌現、以履行償還責任、自今以後、該項證券、不再發行、以蘇民困等語、當經大會議決照案通過、理合錄案呈請、鑒核施行、實爲德便、

## ◉張紹曾到滬後之行動

▲意在謀廬山會議之實現

國聞通信社云、代吳佩孚發起廬山會議之張紹曾將軍、於前日抵滬、已見昨報、茲悉張氏到滬後、即往龍華訪晤何護軍使、披陳意見、日內並將遍訪岑西林陸幹卿李印泉諸要人、接洽一切、謀廬議計畫之實現云、

## ◉梁士詒趙慶華赴杭

梁士詒趙慶華、昨日聯袂赴杭、當經滬杭甬路局特備花車二輛、附掛於上午七時三十五分之二百十四號早快車開杭、梁趙二君在梵王渡登車、任局長亦伴同前往、該車駛過松江外二十英里時、忽有三等客車之輪軸、發熱過度、因而冒烟、經司機人覺察、立即停留五分鐘、從事修理、緩緩行至嘉興站、將該三等車換掛、故抵杭站時已遲慢鐘點矣、聞梁君等在杭勾留二三日、將由水道返滬云、

## ◉閘北居民對於界址之公憤

東新民路地方界址問題、閘北各團體開會情形、迭紀本報、昨日閘北各團體、在自治籌備會開聯席會議、共計到會團體二十二個、到會人數甚衆、當開會時、閘北公民傾向非常激烈、甚有擬至該地露宿、以拒工作者、經自治會議長某君、以人數衆多、恐釀事端、竭力勸慰、俟請示護軍使嚴重交涉、以保主權、方爲正辦、衆憤稍平、遂公舉徐乾麟徐維綸兩君爲總代表、昨日由該兩代表偕赴龍華、向護軍使面談、有兩小時之久、後復折至交涉公署警察廳等處、請求力保主權、各官廳允爲積極的盡力交涉云、

## ◉大西洋航業之競爭

▲水腳費今昔之比較

自美國紐約經波士登取道蘇彝士運河來華之大西洋一路航業、本年間所駛行之船舶、最爲發達、現上海各公司之經營斯線者、爲太古・天祥・提督・怡和・及太子公司與日輪等、其中所駛用之輪船、尤以怡和經理之英商西亞船爲最多、均爲戰後添造萬噸以上之城（City）會Hall號新巨輪、今年已到上海者、已達四十艘、刻下又有東京城號City of Tokyo・笛拉海城號City of Durham・干般里治城號Combridge・蘇登會號Sutton Hall等四輪、其城字號輪船、在華航業、以大連・青島・天津・上海・爲主、會字號船、則注重於斐律濱及南洋群島等地、因船舶日多、而運貨水腳大跌、現在英美日三國商輪、對於此路航業、各出全力競爭、互相減低運費、以爲招徠、英商已推舉天祥洋行爲大西洋航業中之領袖、近因出口貨日少、運價又跌、在此四個月中、其各貨水腳之縮減率至巨、茲將原定價與現時新跌及改訂之價、列表如次、以資參觀、

| 貨名 | 運裝埠 | 原定水腳 | 新訂水腳 |
|---|---|---|---|
| 花生 | 由申至大西洋 | 五十元 | 十四元 |
| 雞蛋 | 同上 | 廿六元五角 | 十元 |
| 豬腸 | 同上 | 二十七元 | 十二元 |
| 府綢 | 同上 | 三十元 | 十五元 |
| 裝箱油 | 同上 | 十八元 | 十元 |
| 煙葉 | 同上 | 二十三元 | 十元 |
| 裝箱皮 | 同上 | 二十二元 | 六元 |
| 地氈 | 同上 | 十八元 | 十二元 |
| 裝桶煙葉 | 同上 | 二十九元 | 十元 |
| 羊毛 | 同上 | 二十元 | 十元 |
| 礦苗 | 同上 | 十六元 | 十元 |
| 葡萄 | 同上 | 二十四元 | 二十元 |
| 帽子 | 同上 | 二十三元 | 十元 |
| 件頭皮 | 同上 | 十七元 | 六元 |
| 野絲 | 同上 | 七元五角 | 六元七角五 |
| 湖絲 | 同上 | 七元五角 | 六元七角五 |

以上各貨、均以一噸計算、惟花生則另有一種標準、係在一噸以上也、照今年歐洲美國各處之水腳、雖皆有跌減、然總無如大西洋跌落之甚、（上表係目下第四次最後所減之新價、）故現時裝往紐約・波士登等遠地之貨、水腳反較舊金山爲廉、又有一事可笑者、譬如茶葉託太平洋各郵船裝赴舊金山、每噸需美金六元、若託其裝至舊金山、再由火車轉運至紐約（或波士登實提滿等）各埠、則反祇收五元、不特火車轉運費不取、且更少收一元、諸如此類、較茶葉費更短者、尤不勝枚舉也、

## ◉百老滙路永成里之加租潮

▲蔡成生肯發善心否

國聞通信社云、上海房客聯合會總會、昨因東百老滙路永成里加租問題、特致函該房東蔡成生云、頃承敝會會員東百老滙路永成里住戶錢康財等略稱、敝里房主蔡成生、有加租等情前來、查最近滬上生活程度、日見加高、敝會員等入不敷出、難以擔負、屢加無已之租金、自是實情、加之移遷房屋、屋內裝添之物件、及門面電料、必受重大損失、衆情艱苦、想在洞鑒之中、現加租問題、關係全埠、自非局部所能解決、敝會員等公決、不能承認加租、亦是情不得已、敝總會職在維繫房主房客雙方面感情、用敢函請貴房主、打消加租之議、以濟艱難而卹貧乏、若貴房主置住戶之困苦於不理、必須照所發通告加租、固非敝會員之幸福、貴房主恐亦難免不從此多事也、推誠布臆、諸希亮詧云云、又該里於昨晚開房客聯合會、茲錄其通告云、爲本里陡加房租事、請各房客於本月陰曆十九夕九點鐘、在總衖內、討論妥善對付方法、並報告本會宗旨、如本主人無暇、新派代表與議、事關公共利害、務須必到爲幸云、

## ◉揚子里之加租反響

法租界西新橋大世界對面之揚子里一帶房屋、近有懋業公司陳某向巨商祝某包租、新訂包租約契五年、於本月份起、橫加房租、多者三十元（二戶）或二十元、少亦十元八九元不等、如有違反、限令搬遷、該各房客僉謂近來市面非常清淡、該處各商業、即不加租、咸有力不能逮之慨、自今接到加租通告後、非常惶恐、憤急萬狀、竊查本月二日法領事頒佈示禁加租條例、內載如有包租、准可具呈稟控、乃該房客尚顧全多年主賓情誼、和平對付、業經集合各房客、一致同情蓋章簽名、先具公函請願、務將該包租公司取銷、以免加租云、

## ◉本埠近日天花盛行

▲急宜種牛痘

上海近日天花盛行、未種痘之小孩、固所難免、即成人種過痘一次者、亦頗不乏重復染患天花者、西人亦有因此染及、現紅十字會工部局等衛生機關、普施種牛痘、請衛生者幸注意及之、

## ◉海軍蔣總司令等請發欠餉電

▲並請各省督軍協助

北京大總統國務院海軍部長鈞鑒、財政部長鑒、海軍餉項、積欠計已一年有奇、嚮者函電交馳、奔走呼籲、壘經歷瀆清聽、迄未蒙稍示辦法、皇皇軍心、匪伊朝夕、揭來南北風雲、日趨險惡、荆宜戰事、鼎沸絲棼、海軍竭力維持、枵腹從事、亦國人所共見、但全軍哀鴻、何堪持久、循茲以往、勢必崩摧、良以海軍各艦艇巡駐地方、往來匪定、主客異形、一値青黃、便虞竭蹶、歷年剜肉醫瘡、羅掘皆窮、信用盡失、時至今日、已無輾轉餘地、中央綜握乾綱、統治庶政、斷不致漠視海軍、置之不理、海軍固不足惜、如國家大局・外交體制何、情迫勢促、瀝電上聞、伏維垂察下情、迅籌的款、藉救燃眉、實深惶悚待命之至、蔣拯杜錫珪楊敬修王崇文同叩銑、

保定曹經略使天津曹省長奉天張經略使保定探投吳巡閱使浙江盧督軍沈省長江蘇齊督軍王省長福州李督軍江西陳督軍楊省長山東田督軍安徽張督軍許省長湖北蕭督軍劉省長吉林孫督軍黑龍江吳督軍均鑒、海軍餉項久滯、經費無着、壘向中央函電呼籲、均無切實辦法、復經奔走拘閭、呼號籲洋、亦苦於徒勞無補、揭來南北風雲、日趨險惡、荆宜戰事、鼎沸絲棼、海軍竭力維持、枵腹從事、亦國人所共見、但全軍哀鴻、何堪持久、計積欠餉精、業已一年有奇、循茲以往、深恐軍心憤激、撫慰無從、江海橫流、勢將崩潰、良以海軍各艦艇巡駐地方、往來匪定、主客異形、一値青黃、便虞竭蹶、貴治與海軍唇齒相依、凡此情形、諸在洞鑒、敢懇推同袍之誼、慰將伯之呼、盡力籌維、量加協助、或聯合各省按月分攤、庶衆擎易舉、俾解倒懸、海軍幸甚、中國幸甚、臨電懇迫、立盼德音、蔣拯杜錫珪楊敬修王崇文同叩銑、

## ◉留法儉學生回國之先聲

▲共一百零四名 ▲二十二日抵滬

駐滬法總領事韋禮德君、昨致函江蘇交涉公署云、接越南總督電稱、法郵船巴爾勒加號於本月十二日經過西貢、載有遣回留法儉學會學生一百零四名、本月二十二日可抵上海等因、合先函達查照、

## ◉滬北衛生行政之進行

滬北工巡捐局許局長接任以來、對於局中各事、大加整頓、現因警廳將清道路燈事宜移歸局辦、當由許局長遴派專員、並手訂辦事規則二十四條、呈奉何護軍使核准、復以閘北範圍較廣、接近租界、衛生行政、均應切實辦理、故原有清道夫役、不敷分配、即添招數十名、一律製備號衣、並添購垃圾車多輛、以利運送、所有馬路空地、業經布告業主、限期領照築笆、藉杜堆積、從此逐步進行云、

## ◉航業雜訊

▲本日太古公司之新寧號出口、本埠錦綸裝往廣東有大條銀二百五十二條、合銀二十五萬二千兩、又裝至香港、有金條一箱、計值銀五千鎊、並現洋五千元、又有大宗豬油生油等七千聽裝去、

▲東洋汽船會社之西比利亞丸、昨午三時赴舊金山、上海祗有湖絲六十包運去、另有轉口貨五百噸、乘客不多

▲法國郵船公司之新改麼托郵船安奇卡號、十六日已經過英屬錫蘭、昨日來電、報告下月六日至申、船上有上月二十八日前之法郵件甚多、

▲賚賜洋行前日有一新輪、由歐洲開來、船名奈烈伊Neylie、有二千噸運貨量、刻下停泊於浦江中、聞此輪將轉賃本埠某商輪公司使用云、

▲調查昨日浦江中停泊之各國兵輪、共有十艘、計英艦胡德藍克號・威電奇亞號・猛滔勢號・翩雷克浪電號・等四艘、美艦海電雷號・屈雞西二一四號・愛賽泊號・等三艘、日艦Akate號・Akashi號・二艘、意艦加洛塔號一艘、

## ◉各交易所受謠言之影響

▲股票大都跌價

連日因謠言北京天津銀行風潮、各交易所股票市面、莫不受大打擊、即農商部批准及已經開幕之各交易所、股票亦多減色、惟上海證券物品等、尚能立定、上海棉紗交易所股票、因下月陽曆年底、派紅已有定期、且爲數亦優、故股價漲起三四兩、南京路某某交易所、因追證金不能繳齊、致昨日市場停止拍板、凡市上商業中人、執有交易所股票多頭者、莫不愁眉雙鎖矣、

## ◉昨日車運進出之銀洋

昨日（十八日）、滬寧路大通運銀公司、承運本埠浙江興業銀行現洋十箱計五萬元、又鹽業銀行六箱計三萬元、又惠興益豐祥裕等莊現洋十箱計五萬元、均裝至天津、又本埠山東銀行現洋八箱計四萬元、裝至濟南、又中國銀行寶銀五箱計一萬五千兩、又金城銀行一箱計三千兩、均裝至南京造幣廠、

滬杭甬鐵路上海南站、昨日（十八）由杭開滬之早快車、在杭州造幣廠裝來新幣八萬元、分裝十六箱、係上海日夜銀行六萬元、鹽業銀行二萬元、又湖州盈豐運交上海華豐銀行現洋五千元、又杭州元大運交上海信裕現洋五千元、又杭州復裕運交上海滋康現洋五千元、又杭州元昌運交上海茂豐現洋五千元、又杭州慶和運交上海永裕現洋一萬元、又松江甡源運交上海鴻祥現洋二千元、又松江裕新運交上海平安現洋一千元、以上共計運到現洋十一萬三千元、均運抵上海南站卸車、

## ◉友華銀行銀市報告

中美新聞社譯友華銀行十八日報告云、昨日倫敦銀價近期高一便士之八分之三、遠期高半便士、紐約價高至六八又四分之三、倫敦紐約間滙價現爲四〇〇又四分之一、今日此間開盤不動、惟日金跌至六四、法郎高至一〇五〇、市況終日穩固、交易價金鎊現貨爲三先令十便士又四分之一、十一月份爲三先令十便士、十二月份爲三先令九便士半、金洋現貨爲七七半、十一月份爲七七、十二月爲七七六、中國與印度昨在倫敦購銀、倫敦紐約市況俱堅固、

## ◉近週中之外國股票市況

本星期中、外國股票市面、稍見振起、各股價格均稍見好、且邇來交易較旺、是以市面頗呈活動現象、考其原因、實由季節關係、蓋每屆冬季、股票價即見好也、揚子股近價二十六元、與上期相同、船廠股亦稍見好、各紗廠股怡和股價十九兩七錢、新股九十七兩、東方紗廠股十五兩、上海紗廠股一百三十七兩半、均較上期略好云

## ◉糖市之昨訊

車糖現貨東白、連日見緊、昨某公司由東洋裝到現貨五千包、劃盤略見平穩、三牛溫公會劃盤八兩、四溫粉市缺、照三溫牛升二錢、交易所下月份五號廣白、拍七兩九錢、股票大跌、緣謠言之後、市上各項股票、無不跌價、恐一時難期起色也、

## ◉滬南閔柘長途汽車之進行

滬閔南柘長途汽車公司、現已開會選舉董事監察各職員、並舉李平書爲董事會會長等情、已誌前報、茲悉該公司以購地一事、最爲繁瑣、自宜急速進行、惟經過各市鄉路線之縣境、計有上海松江奉賢南滙四縣、而購地之時、深恐或有土棍從中阻撓、藉端滋事、自應呈請各縣出示通告、並請妥爲保護、一面再請該四縣會同派委一員、以資監督、而昭愼重、業已議決備文分呈上松奉南四縣公署、請求准予照辦矣、

## ◉外交商權會茶話會

國聞通信社云、太平洋外交商權會、昨日二時、假東亞酒樓開茶話會、出席者有各路商界總聯合會等三十一團體、公推喻育之主席、主席報告開會宗旨、略謂本會自加入全國外交大會以來、甚少交換意見之機會、故今

上海浙江路日昇樓北

五福莊　杭鞋翻鞋　帽襪洋貨

十月十七日　正式開張　大廉價三星期　萬勿錯過

乙B8258

朱靜庵啓事

上海絲繭交易所九月九日開創立會、猥以鄙人被選理事、自知才識淺陋、萬難當此重任、當即具函辭退、雖會中未能鑒允、而兩月以來、因事冗迄未到會、於進行事宜、毫無建白、負疚實深、除再函致理事會堅請辭退外、特此登報聲明、以後對於該所諸事、概不與聞、伏祈公鑒、

甲B5525

滬寧鐵路廣告

啓者本路每逢星期日往來滬錫之特別旅行快車茲開行至本年十二月十八日爲止往來行車時刻列下

●上行車　上海北站開上午八點廿分　恒利到九點廿四分　崑山到九點卅四分　蘇州到十點廿八分　無錫到十一點廿三分

●下行車　無錫開下午五點廿分　蘇州開六點十五分　崑山開六點五十五分　恒利開七點十三分　上海北站到八點十分

車務總管奉命謹啓

CB1167

張羅機器公司廣告

英文名稱 CHANG & LAW ENGINEERING WORKS

本公司向以舊時工廠狹小不敷展布茲在東[illegible]自行建築廠屋茲已落成其中應用機械亦均安備完備特聘專門技師精造兼修理各種機器輪船鍋爐與夫銅鐵翻砂并承攬及計畫關於一切機器工程事宜各界惠顧或委估價者請移玉或通函至本廠接洽無任歡迎

廠址東鴨綠路七百九十八號

電話北二千七百五十八號

經理 張興國 羅仲茂

甲B5124

萬國木植材料物券交易所籌備處啓事

本處發起人保送所員函已發送四日現須積極進行限二十日前一律送齊俾可送所學習務希同人注意幸毋自棄權利至盼

CB1287

增加煤屑碼頭費通告

近因百工騰貴生計維艱左列各碼頭對於增加煤屑碼頭費上岸費及貯存出貨費等認爲必要現定於一九二二年正月一日起上岸費貯存費及出貨費（包括十日棧租免費在內）每噸銀六錢棧租每噸每月銀一錢自一九一九年以來地價日昂職員僕役之薪金工資苦力雇費小火輪舟費用碼頭修理費各項開支等均無不增加是以現行價目不得不改正耳特此通告尚希 公鑒

虹口碼頭　三井碼頭　日本郵船會社碼頭　招商局北中華棧楊家渡碼頭　大阪商船株式會社碼頭　南滿鐵路公司碼頭　海洋社浦東揚子碼頭　菱華倉庫株式會社張家浜碼頭　義泰興煤號董家渡碼頭白蓮涇碼頭　日清碼頭　大倉碼頭　漢冶萍煤鐵廠礦公司碼頭

同啓

CB1207

前朝家藏珍貴細毛一律廉價出售

三馬路石路口 萃豐莊啓 電話中央一九八六

上海信通股票公司廣告

本公司收足資本銀十萬圓悉照合資無限公司組織並在華商證券交易所充第十號經紀人設現貨部於河南路如意里口二百九十七號經理國內國外公債有價證券暨中外各種股票如蒙賜顧無任歡迎

辦事處 交易所 電話中央一〇八八 五〇五二

中國電報掛號六九九三

乙B8781

上海抛球場大馬路南首

鄭祥泰皮貨局大減價

眞灘皮外套袍料 每件洋三十元

眞同州灘皮袍 每件洋廿五元

眞同州灘皮馬褂 每件洋十五元

眞同州平毛馬褂 每件洋十五元

眞同州白羔馬褂 每件洋十六元

大毛雪白石鼠馬褂 每件洋五元半

皮貨來路甚雜優劣難分敝號深願惠顧諸君請辨別家之貨兩相比較請擇眞廉正路者購置之諺云貨比三家勿吃虧新各界留意是幸以免魚目混珠

中國銀行函授學校招生

君亦知今日之偉大新事業乎日交易所日信託公司日銀行日[illegible]之眼光大相逕庭所謂復式簿記者何[illegible]究此種學術況本校收費低廉（學費二元[illegible]）通信相授遠近均可入學畢業後尤得擇優介紹如此良好機會幸勿交臂失之

上海海寧路福壽里一六五六號本校啓

美商 亞洲建業公司

本公司承辦○水廠○電燈
電車○橋樑○鐵路○運河
工廠○商埠○水利○房屋
基礎○以及一切建築工程

辦公處 上海廣東路三號 電話中央六千三百十六號

乙B8742

日之會、完全爲聯絡感情、交換意見云、次開劍雲、毛一豐、崔通約、李大年、汪劍農、黃宗漢、楊春綠等、均有簡單說明、措詞雖異、意旨大致相同、略謂此次全國外交會成立、對外可以表示中國統一之精神、惟會議時、當各有諒解、庶有良好結果、本會係團體組織、不妨交換意見、作具體一致提案、提入全國外交大會、以免臨時紛歧、全體贊成、遂以孫鏡亞建議之草案爲根據、詳加討論、加以修改、逐條通過、盡歡而散、

## ◉商品陳列所之昨聞

昨爲商品陳列所第二星期特別觀覽期之第一日、來賓大半皆爲學校團體、其間如復旦大學·浦東中學·上海縣立高等小學·中國女子公學·東吳大學法科·和安學校·廣東郇光學校·等各學生、均前往參觀、藉以考鏡、此外又有南翔學校學生一百餘人、亦於是日上午趁滬甯火車、趕赴該所觀覽、該校距滬甚遠、乃能不辭跋涉之勞、以求新知新識、亦吾國人注重實業之新氣象也、

## ◉工人代邢家木橋災民呼籲

▲大慈大悲 ▲救苦救難

國聞通信社云、工團聯合會代表王奠世、張占剛、孫良惠、李中等、爲邢家木橋火災、特發通告各廠各行以及慈善機關函、略謂樂安甯、惡死亡、此人情之恒、天降奇禍、人莫能挽、前日邢家木橋大火、一般貧民住家、化爲灰燼、甚至葬身火窟者多人、一場浩刼、萬人無歸、諒海內同胞所不忍目睹耳聞、其未罹災難者亦復凍餓逼迫、勢必鋌而走險、雖經慈善團體、設法匡救、滿地哀鴻、難於博濟、同人等希望各界善士、惻隱爲懷、量力解囊、拯其顚沛、造此慈航、推己飢己溺之懷、爲將伯之呼、凡我國人、不可坐視、是爲至禱云云、

## ◉東三省三江同鄉運柩記

吉林三江會館、曾於前年發起大批運柩、商准鐵路輪船各公司、減價裝運以來、辦理兩屆、甚爲省便、茲悉第三屆靈柩、已由營口裝國南船、於昨日進口、柩停浦東招商局、今日可以報關、大約日內即可向領、其承運者仍係陳成昌君、現寓盆湯衕橋街路西金鳳祥酒店樓上也、

## ◉造船所長北上

▲爲添闢新塢事

江南造船所劉所長、擬在老船塢西部添闢新塢、曾經勘定插標、定期開工挖掘塢址、嗣因商請兵工廠拆遷存儲軍械棧房一事、未准照辦、以致迄未動工、茲劉所長以添闢新塢、事在必行、因近年來營業甚爲發展、僅有一塢、實屬不敷、且建塢材料機器、均已購備、所費頗巨、殊難停止建築、故於前日、親自北上、面謁海軍部長、請爲轉致陸軍部、飭令遷移棧房、以便改建抽水機間云、

## ◉商業倒閉之清理談

▲龔籌伯請回陝醫病

上海商業銀行經理龔籌伯、前因北京總行倒閉、致亦無力維持、延律師稟准公共公廨、派員理賬、嗣龔又請求准予回籍養痾、未奉核准各節、均紀前報、茲悉理賬員現已將理賬情形造冊報告、而昨晨債權債務兩方律師均到堂、各提出請求、經關讞員核稟、商之美約副領事援筆諭曰、龔籌伯、因病請求回籍一節、應由本公堂函致法醫費拉生、驗明該龔籌伯病狀體質、應否回陝西原籍醫治、覆廨核奪、理賬員報告第二項第一款公攤百分之八、請求照付普通債權人一節、應准照辦、其外埠各債戶欠欵、未經收取者、應由理賬員開具詳細姓名住址清單、呈候分別函致各該管地方官廳、傳訊追取、牛門律師代表債權人潤餘莊等反對報告書劃抵債欵各節、應由該律師具稟聲明理由候核、並准該錢莊等派一代表、幫同理賬員收取欠欵、查此等案件、報告書關係各造利益、嗣後該理賬員、應隨時到案、以備質詢、各造律師反對理賬費一節、應候查訊明確、再行核奪、

## ◉續誌老道前街之謀害親夫案

▲董秋生或不致死

西門學宮附近老道前街爲保險行生理之董秋生、與妻董王氏衝突、被氏用剪刀剸傷下體、由警拘送地方廳訊判、氏收押、董秋生已由警所發送新普育堂醫治、候察看所傷若何、再行核辦在案、昨日午後、該廳委派郭檢察官帶同法警詣該堂、察驗董秋生傷勢、當時董有所陳述、以閨防嚴密、無從探錄、但據堂中聲稱、董受傷部位、在生殖器尖頭之上、傷勢雖劇、生命諒可無礙云、

## ◉銀洋市況之報告

金融通訊社十八日報告云、今日銀洋市況、已呈平定之象、洋價上午七錢三分半、較昨午盤略高二厘、午市不動、中國銀行仍有現洋賣出、收進鈔票、以是人心平定、預料洋價當不致抬高、近日現洋並無運到、出口亦無、目前各銀行錢莊街底甚豐、銀拆早市三錢五分、較昨高五分、下午小至二錢五分、已見鬆動之象、近來本埠銀市頗鬆、大條繼續運到、麥加利由南京號裝來大條六百四十九條、滙豐由大英公司裝來四百七十七條、是以今後銀拆看小、今日有絲成交七百八十包、扯價八百八十八兩云、

## ◉華童校友會足球比賽

華童公學校友會、新組足球隊、隊中人員、大半均在母校肄業時曾充足球選手者、自離校以來、久未習練、未免於技藝上略有荒疎、故該隊成立後、即與本埠各校各團體等、訂期比賽、今日(十九日)下午二時一刻、爲該隊與卡德路育才公學比賽之期、地點即在該校操場、校友會球隊隊員、如樂秀榮、(足球隊長)華鏡團、徐子成、徐錫龍、翁科安、奚福泉、黃照興、薛梅亭、周志誠、嚴兆瑛、鄧文熙、潘顯星、(預備)陳良瓚、(預備)諸人、均將臨場云、

## ◉今日南洋操場之球戰

交通大學上海學校、今日(十九)與東吳法科比賽足球、地點在徐家滙交大滬校操塲、時間爲下午四十五分、想屆時往觀者必不少也、

## ◉青年會之旅行團

青年會交際科旅行團、今日(十九)下午二時、參觀徐家滙五洲固本皂藥廠、晚八時開會員家屬同樂大會、選演歐美歡迎歷史悲劇「黑奴慘史」五大本、狀百年前美洲虐待黑奴慘毒情形、繪影繪聲、令人見之淚下、幾有不堪卒睹之勢、中雜滑稽、便覺逸趣橫生、且寓兒童教育之意、固不獨於敘事見長也、至其陳義之高尚、結構之精密、頗足令人百觀不厭、該會現已覓得全部、准時開演、座券每紙三角、會員減取二角、凡持有會餐券者、概不取費、以示優待云、

## ◉南翔小學生旅行來滬紀

昨日(十八日)滬甯路頭班車到申時、有南翔義務小學高等部學生一百五十餘人(內有女生二十餘人)、由校長周鼎鈞君偕同教員十餘人率領來滬、上午參觀商務書館印刷所及尚公小學等處、該學生等均能將所見各物、隨時記錄、以資研究、後乘末班車回翔、聞日後尚有第二批學生來滬參觀、因該校現有學生六百餘人、內分國民高小商業三部、若一時齊來、人數過多、恐難照料也、該校係南翔熱心士紳許蘇民·李功孚等創辦、迄今已十有三載、成績卓著、有縣模範學校之稱云、

## ◉美專學生之自動觀

上海美術專門學校、自本學期開學以來、各部事業逐步革新、近聞學生自動組織之事業、日多一日、如國畫研究會、樂學研究會、文學研究會、哲學研究會、篆刻研究會、舞蹈研究會、游藝會、講演會等、均已先後開會成立、從事研究、前晚校友會評議部、又開會議決、編纂月刊一種、專載藝術文學及校友會消息等、年內即可出版云、

## ◉女子小學會操記

前日(星期三)本埠各女校體育研究會、假體育場第二次會操、下午一時開會表演、與會者有萬竹私立崇德小學·城西幼稚園·縣立第一高小等、來賓有沈信卿·黃任之·俞元爵·顧舜華等、至下午四時後、表演完畢、由該會長邀集沈信卿·黃任之·俞元爵及各校體操教員、會同討論各種表演、與學生體育之關係、由沈君等提議、將表演各節、編就說明稿、俟下次開會時、邀請體育專家共同研究、議畢、已鳴鐘六下、遂各分道而散、

## ◉華洋義振會消息

華洋義振會昨接安徽督軍省長電云、華洋義振會郭主教朱葆三兩會長聶雲台副會長均鑒、華洋義振大會、公推王公主持會務、義聲遠播、中外同欽、謹代表全皖災民敬祝、張文生許世英皓、

## ◉半淞園菊花會終了期

半淞園菊花大會、轟動一時、每值星期日、遊人如織、陳列之品、以江上草堂綠菊花一種、最爲特色、頃據該園樂裘德號樂搢滋報告、該園菊花會、尚有一星期之久、二十四日即將閉會云、

## ◉救火會南區建築龍所之呈請保護

上海救火聯合會會長毛經疇·莫錫綸·穆湘瑤·呈上海縣知事文云、爲建築南區龍所、請求給示保護事、據敝會南區救火會會長王鑑副會長姚福同朱得傳函稱、竊前奉貴會函開、前因改良火政、規劃併區、將本埠全市各救火社、併爲七區、計分城內爲一二三四四區、南市爲五六七三區、各於適中地點、籌建龍所、添購各種救火器具、以期化散爲聚、力求實效、籌備以來、業經數載、第以每區開辦經費、計需銀三四萬金、七區合計共需二十餘萬、費鉅任重、籌措爲難、遷延迄今、未獲告全、爰於前年冬間、開會重行提議、公決將原併之七區、改劃爲東南西北四區、以城北早經成立之第一區改爲北區、城西第三區改爲西區、南市以大碼頭至董家渡爲界之第六區、及未經開辦之第五區、併爲東區、董家渡至高昌廟爲界之第七區爲南區、如此辦法、不獨事半功倍、易於措手、抑且節費較輕、免增地方負擔、現在東區會所建築工竣、業經開會成立、而南區之地居滬南、與兵工廠造船所及滬杭車站等處相關密切、且貨棧工廠櫛比星羅、消防關係甚爲重要、若不亟籌設備、何以資防患而維公安、務祈剋日籌備、積極進行、俾竟全功、是爲至盼等因、敝區因即函請滬杭甬鐵路局呈准交通部、劃租南站東首餘地四畝、規定工程、僱匠衛桂記承造會所房屋五幢、以下層儲放救火器具、上層爲辦公室、並建餘屋三幢、以及臨廚房水門汀地面等、一應工料、約計銀一萬八千餘兩、訂期六個月工竣、並由英商祥興洋行經理、向英倫養倫廠定購最新式每分鐘出水五百茄侖之四輪馬特救火機一部、馬特扶梯車、馬特皮帶車各一架、並出水皮帶等件、約計銀二萬二千餘兩、以上兩共合計銀四萬餘兩、現經規劃就緒、尅日興工、惟念南車站路一帶、爲行旅交通要道、行人甚衆、未免良莠不齊、恐有不肖之徒、糾惡流氓、藉端阻撓、及竊取水木物料情事、爲特函請分呈官廳給示嚴禁、以資保護等情、到會、准此、查該會按照東區辦法、籌募捐欵、建築南區龍所、并向外洋訂購新式救火機車、洵爲求全火政保衛地方起見、茲當建築龍所開工之際、函請分別呈請給示保護前來、爲此據情呈乞縣長賜鑒、俯念籌備火政、建築龍所、實爲防患未然之計、迅賜察核、准予給示嚴禁、並令知該處地甲警區、隨時照料、以資保護、而重火政、實爲公便、

## ◉督軍派員收取廢械之水警廳電

江蘇水警廳越廳長昨以快郵代電、通令所屬各區隊云、現在督軍公署委派軍械調查員董再昌、來廳接洽、不日前往各區隊收取廢舊鋼鐵槍砲刀矛等件、查派員收取廢用廢械、召商變價等情、前已通令知照在案、茲准面達前情、合行令仰迅飭遵照、俟董委員到汛時、如有前項廢械、着即點交、仍將名稱數目報廳查核、是爲至要云云、惟聞各隊長等以各師船船頭安設之土砲、尙堪合用、不須點交云、

## ◉木行棧司增貲解決

南市震巽木商公所、爲棧司要求增加對外出棧下力及送力事、該公所因念目下勞工、生計艱難、特於本月十六日、開臨時大會、議決爲雙方兼顧起見、送力增加一分、連前每兩四分計算、對外出棧下力、准作一分八釐、至增加開始日期、各棧司擬定舊曆十一月初一起、時間未免太促、現議舊曆明年元旦起、實行增加、並聞該公所已於昨日繕具公函、分致滬紹水木公所、及浙甯水木公所、咨照施行云、

## ◉爲封永屏剖白之警廳牌示

民生印刷局主封永屏、前因承印僞鈔票、經法捕房查悉、將封傳案訊押、茲據民國路商業聯合會投淞滬警察廳具詞、爲封永屏剖白、請求昭雪、徐廳長據稟後、於昨午後、發出牌示云、民國路商業聯合會來牘悉、查民生印刷店主封永屏、前因僞造鈔票、經法捕房派探到廳、請求協傳在案、伏查本案爲法捕房舉發、當然應歸法公廨訊理、該會如知有冤、儘可前往辯請也、

## ◉渡船換領牌照之布告

滬南工巡捐局姚局長昨發布告云、爲示諭事、照得本市八長渡船牌照、向係按年發給一次、每照費銀兩元、由各該渡夫繳費具領、編列號數、以備稽查、歷經辦理在案、茲屆應換牌照之期、除飭市船所分別傳知外、合行示諭各該渡夫等遵照、限於本年陽曆十二月二十八日以前、一律將應換牌照剋日來局繳費換領、如逾期不領、即由市船所將該渡夫查明稟報、聽候撤換、毋得觀望自誤、切切特示、

## ◉兵工廠獎賞工匠

上海兵工廠、自經費短缺之後、謝廠長爲維持廠務起見、曾代各省官商等各機關製造機器鋼鐵物件、除開支工料費用外、尚有盈餘、所有出力之員司工匠、自當酌予獎賞、故於前日特將應給各工匠之犒賞、傳集各匠、每名發洋一元二角、以示鼓勵、

## ◉招領失鵝

浦東三區警署昨出牌示云、爲招領事、照得本月十八日、據駐日華紗廠巡警劉鳳瑞、於職守時、查有白鵝兩只、在曠場之處、無人尋找、帶署請核前來、如有失此鵝者、仰即來署認明具領可也、

## ◉中華保險公司破產案之牽涉

滬上紳商施子英·毛子堅·張一鵬·聶雲鵬·顧學謙·史蔡青·楊村九·李靜波·徐振鐸·戴扶傑·汪朝甲·葉昌岐·田守箴·吳言蓀·崔彝銘·甯世恩·屠福鑣·李寶忠·王堯仙等、均名列中華商立人壽保險公司之股東董事冊內、該公司經理程鴻賓、前具稟公共公廨破產、不俟准許、即行逃避、致負債務之責者不得其人、以是理賬員將上列諸人、開單稟由公堂出票按名查傳、以憑訊追、昨日下午傳訊、躬自投案者僅毛子堅一人、餘者或因有病、或以事離滬、各延律師代表到案、據毛子堅供、該公司股東董事冊內、附入伊之姓名、初並未知、及至該公司開幕、不久得悉、即登報辭退、有報紙爲證、時債權人之律師、以毛所謂登報、並非登載廣告、祗在來函欄內刊入一信、因向其駁詰良久、其餘律師亦各有所陳述、直至六句餘鐘、始由俞襄讞及美約副領事宣告退庭、判本案改期七天覆訊、毛子堅退去、報紙存案、

## ◉火車乘客跌傷甚重

昨日(十八日)滬甯路由甯開滬之六號快車、駛至望亭車站時、有一年老乘客、急欲下車、跌傷甚重、當由站長將受傷人送至蘇州醫院內醫治、聞恐有性命之憂云、

## ◉亦是爲房租衝突

▲互毆各受微傷

住居閘北新疆路之紹興人張子明、業銅匠、前日、與房客夏梅元夏順新夏瑞樵等、爲房租糾葛、互相鬥毆、由崗警一併拘入四區、經顏署長訊問一過、因兩造各受微傷、判解司法科核辦、

## ◉鞋匠妻被誘圖逃

▲鄰婦勾引之宜懲

揚州人崔學世、住閘北新民路做鞋子爲業、其妻孫氏、被鄰居孀婦人武李氏劉楊氏勾誘圖逃、昨被崔嫂吳氏偵知、將孫氏及武劉二婦一併扭控四區、經顏署長訊明、判武劉二婦收押、孫氏交本夫領回管束、

## ◉寡嫂控叔不付存洋之訊判

朱劉氏前延巴和律師代表、投法公堂控稱、劉氏前嫁朱采山爲妻、采山已故、蓄有洋一千元、交伊故夫之胞弟朱友樵保存、每月給氏息洋十元、現因朱友樵虐待劉氏、故此出居、向索存洋不給、求請訊追、判着朱友樵將利息按月交付在案、昨又傳訊、原告巴和律師稱、被告利息已有數月不付、今原告獨居在外、飢寒交迫、請求追償膳養費等語、被告由農復律師稱、利息實係原告自己不來收取、並非被告不付、朱友樵稱、商人現繳利息洋六十元呈案、付至年底爲止、以免陸續繳付、惟家產商人與故兄早經分晰請核、中西官判繳案之洋、交原告領去、至於贍養一節、七天再核、

## ◉奉賢青村港之嗎啡案

浦東奉賢青村港著名嗎啡私販丁福生、素有嗎啡大王之目、各鄉鎭均有其分銷處、每日銷數達三四百金、年來廣置田宅、而園圃爲富家翁矣、邇因納妾虐妻、致被其妻將密藏嗎啡之所報告縣署、當由縣知事委派金殿臣督隊長馳往查抄、計獲嗎啡三磅零六兩、大土一只半、陳膏數十兩、並將丁福生捕獲、解送縣署、旋由丁妾懇有力者說情、始判決徒刑八個月、併科罰金一千元、又罰充該縣荒賑銀二千元、南橋橋工捐九十元、當庭折繳贖罪費及罰金全部、即予省釋、聞丁釋出時、縣署曾令出具拋棄上訴權之切結、並聞所獲贓私、並不全部解案、祗交嗎啡十七兩、丁對於此案除罰金外、連一切營救費、共化去八千金之鉅云、

## ◉串搶嗎啡

江北人李大流子、前日午後、因與王阿二在交通路串搶林忠惠藏於包車內之嗎啡一大包、經林鳴捕追獲人贓、帶入捕房、昨解公共公廨、被告王阿二延律師到堂辯護、中西官核供、判王交五十元鋪保、李押候查明、再行解究、

## ◉西婦華男之股票案

婦人姚孔氏、指控姚惠生、取去值洋數千元合衆交易所之股票數百股不還等情、昨晨由新閘捕房包探邵和鈞、將姚提解公共公廨、兩造均由律師到堂代表、中西官以原告稱入日斯巴尼亞國籍、未便受理、判飭新閘捕房、仰原告赴該管領事署控告、

## ◉姜子明狹路逢仇

又袋角第五廠工人姜子明、昨晚六時餘放工後、行經戈登路、突被夙有仇恨之某甲、糾人圍住毆擊、并將小刀戳傷、姜背部血流如注、行兇者即各散去、旋由姜投戈登路捕房報告、經捕頭派捕送姜往仁濟醫院醫治、一面飭探緝拿行兇人解案訊究、

## ◉逃捕張四林歸案

天津人張四林、在法捕房充當三百九十一號華捕、因持槍恐嚇案內牽涉、拋差逃匿公共租界板司斐爾路同鄉人徐爾三温永定家內、前日經法捕房包探程子卿吳炳泉等偵悉、報請靜安寺捕房、派探馮春福、與五號西探協往、將張徐温三人、一併拿獲拘押、昨晨解送公共公廨、即據法包探上堂稟明前情、懇請提回、經李襄讞得稟、商之英包副領事、判被告三人、併交來探帶回、歸案訊辦、

## ◉賭案判罰

虹口捕房華副捕頭邢崇垣、前晚督同中西包探、前往密勒路五百二十四號屋內捉賭、當場拘獲男婦賭犯多名、連同賭具帶回、准頭家湖北婦人楊蔡氏、存洋三十元、賭客趙金生、俞金發、張阿林、吳阿六、王阿春、陳長根、潘來交、沈根祥、王永才、李阿銀、陸林全、費根祥、吳東生等各存洋五元保出、昨經公共公廨傳訊、無一投案候質、中西官諭保洋一併充公、賭具銷燬、

無錫人周阿三、前晚因在北京路六百二十一號屋內聚賭抽頭、被老閘捕房捕頭開立根、偵悉、率同副捕頭愛立脫九十號西探、協往將周與賭徒劉阿福、陳德俊、張文生、王阿三、曹松林、薛榮生等十四人、連同賭具、一併帶入捕房、着周收押、餘人准各存洋十元保出、昨奉公堂傳案、訊問以周聚賭、違章屬實、判罰洋三十元、餘人各罰洋三元、一併充公、賭具銷燬、

## ◉俄人侵占香檳酒

俄國人某私取虹口西華德路三十號外國酒店內値洋六十六元之香檳酒三十六瓶、經店主以刑事訴由捕房、將該俄人拘解公共公廨、押候訊究在案、昨經中西官提審、被告由公廨委任義務律師代辯終結、問官判被告賠償原告酒價洋六十六元開釋、

## ◉寰球中國學生會募金消息

寰球中國學生會建築會所募金團、第十一次徵求會員團、已於本月十五日同時開幕、所有團長隊長姓名、曾詳誌前報、茲悉於原組之各隊外、又加組一隊、隊長爲韓希琦君、韓君爲中南協會創辦人、現任中南銀行董事、其熱心公益、見義勇爲、久著稱於社會、該會現得韓君擔任募捐徵求隊長、前途之成績、當必甚佳也、

▲尙有本埠新聞等轉入後頁

## ※雜評二※

### ◉金融之風浪教訓 (无用)

經一番風浪起一番恐懼增一番閱歷此自然之理也故人以風浪爲慮者吾以爲風浪之來也雖可致我於顚覆亦可促我之進步且予我以種種教訓而使爲準備動心忍性增益其所不能造謠者意固不良吾善用之仍不爲害如此次上海中交兩行兌現問題是已金融之爲物息息相關也牽一髮則動全身故欲身之安須保毫髮之無動上海中交受波動他行起而協助之宜也錢業起而聲援之亦宜也微獨金融界一般商民共持鎭靜而不爲無稽之言所騙策不可謂非我國人進步之徵得此各方援助諒解從容準備應付弗難上海各界之維持中交正上海各界之所以自維持也記者所欲進者國民經濟與國家經濟性質不同界域各別推究此次風潮之起似强混國家經濟與國民經濟爲一蓋國家經濟破產而國民經濟安全者國家經濟猶有挽救之方若國民經濟同時紊亂斯爲全局之破産俄之前車正坐此弊我國現政府財政紊亂無序國家經濟或將陷於無能力之地位然國民經濟健全如故年來轉益發達觀於各種新企業可以明白我國人今而後認定國民經濟完全由國民負責歸國民維持雖有黠者亦無瑕可蹈無隙可抵而末由施其技矣夫此軒然大波爲外人危我之一種風浪亦外人福我之一種教訓逆來順受無如之何在彼與作風浪者度亦不能無赧赧於其心歟


咳嗽

天氣寒燥極易傷風
幾乎無人不患咳嗽
本藥房下列各藥專
能止咳化痰兼預防
傳染

立愈咳嗽亞綠糖片
專治咳嗽頭痛喉燥音塞等症
每瓶五角

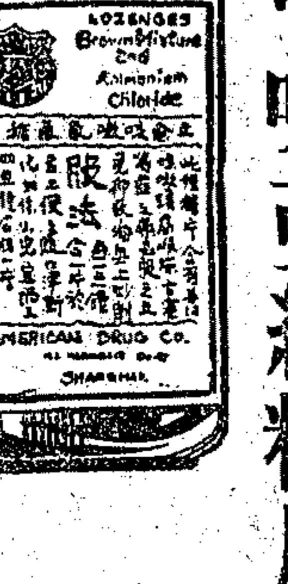


科發咳嗆藥水
專治氣管炎乾嗆及一切呼吸器炎症孩童服之尤爲合宜
每瓶一元五角

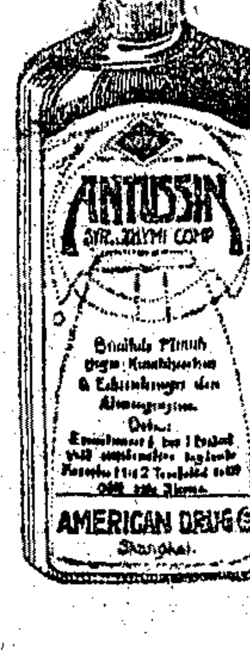


消毒止咳藥錠
專治久咳乾嗽痰多氣促及一切呼吸器炎症
每匣五角

上海南京路四十二號
科發大藥房啟

## 本埠新聞二

### 張學勤領父屍棺

本月八號、寗紹碼頭發現無名男屍一具、當經報請法庭派員驗明、因無屍屬、判由堂棺殮發封厝瘞、該屍身畔抄出現洋四元•鈔票洋五元•銅元二十一枚、一併帶回、候屬認領在案、昨日、有張學勤投地方檢察廳具詞訴稱、浙江瑞安縣人、年二十六歲、向在湖州地方爲剃頭生理、現在上海民國路小東門口十五號悅來棧內、民父張正郎、年五十一歲、向爲羽士、亦在湖州經營、年老多病、本月初七日、父親擬乘輪回籍、不料舊病復發、在治下寗紹碼頭倒斃、當時奉檢驗明棺殮、時民人在湖州、不知其事、茲接原籍家中來信、駭悉父親未回家內、所以來申偵查、始知在寗紹碼頭倒斃者、即是我父張正郎無訛、爲此來案請求將我父屍棺給領回籍、黃檢察長據案後、飭派法警調查明確、准派警帶同屍子前往義塚、將張正郎屍棺指交該屍子領去、所有存案現洋鈔票洋及銅元等一併給領、

### 牛乳攙水罰十元

工部局衛生處西員、査得虹口塘山路一千五百四十三號牛奶棚主張子漁、將牛奶攙水混售、食之有碍衛生、票請公共公廨出單、昨晨將張傳案、由中西官訊實、科罰洋十元充公、

### 救火人行竊之押候

法租界小東門大街余孝貞酒店、及愷自邇路福和銀樓、於上月間先後被鄰失愼焚燬、當被六十號救火人羅子香竊取兩戶之銀洋•鉛錫•燕酒交易所股二十餘張、後由兩原告報告捕房請緝、現由探目沈德福•韓邦達偵悉、將羅及牽涉人苗利泉•葛阿章•顧餘生•陸阿榮等五名、帶入捕房、並在羅家抄出原贓股票、昨解法公堂請究、先由兩原告投稱、商人所失之物、藏在鐵箱內、當時被被告將鐵箱劈開竊去、今抄案之贓、確係商人等之物、請求訊究、葛阿章顧餘生供、民人等係爲料貨生意、失火之次日、民人等至小東門察看貨物、當由六十號救火人羅子香將股票給與民人等代爲銷售是實、陸阿榮供、股票由葛阿章轉托民人代銷、不知竊來、求察、二十一號救火人苗利泉供、羅子香托葛等代銷股票、雖係在塲、並非民人所竊、質之羅子香供詞狡賴、聶讞員商之法正領事德君、判證明屬實、豈能抵賴、着羅押西牢三年、苗押一月、葛罰洋二百元、顧罰洋一百元充公、陸阿榮斥退、

### 訊理車輛肇禍違章案 ▲共三十二起

星期四午後、公共公廨張襄讞、會同英赫副領事升座第一公堂、訊理車輛肇禍違章案、三十二起、併紀如下、(一)汽車夫倪金生、(二)曹堯弟、(三)朱恒太、(四)包子春、因在南京路北京路等處開車不愼、幾至肇禍、訊判倪曹各交三十元保、朱交十元保、包退、候下禮拜四再訊、(五)倪愛生因在百老匯路開駛汽車肇事後、並不停車、圖逃、判罰洋五十元、無力、改押西牢一月、(六)孫金生、(七)林士英、(八)王姓、(九)蘇阿根、(十)朱恒太、(十二)武宗彝、(十三)符阿慶等各汽車夫、因在乍浦路愛多亞路等處開車疾馳、及未帶執照、判各罰洋二十五元、(十三)王樹根、因在四川路停車礙路、判罰洋十五元、(十四)張文炳、(十五)徐周福、因在百老滙路江西路開車不愼、並夜不點燈、判各罰洋十元、(十六)程阿根、因在九江路夜間開車、不點尾燈、判罰洋六元、(十七)陳阿根、(十八)高阿寶、(十九)徐慶福、(二十)王金生、因在北京路黃浦路等處、夜間開駛汽車、不點燈火、並停車礙路、判各罰洋五元、(二十一)孫榮生、(二十二)張爾生、(二十三)張阿招、(二十四)郭雨生、(二十五)何其桃、(二十六)張萬茂、(二十七)林阿五等各汽車、因在北京路博物院路等處、開駛空車、並燈牌不明、判各罰洋三元、(二十八)馬夫兪文奎、因在九江路駕車誤走路線、判罰洋三元、(二十九)馬夫陳阿福、駕車不照定章、判罰洋一元、(三十)朱森榮、(三十一)劉金川、(三十二)兪金琪、因在西華德路南京路等處、夜間開駛汽車電車、不點燈火、並不聽巡捕指揮、因訊無證佐、判均註銷、

### 公共公廨訊案彙錄

昨晨公共公廨民三庭、由關讞員會同美約副領事訊理、郭森生延甘維露律師訴興隆昌股東錢子湘包其夫不理貨欵案、結果、查本案被告尙有壽元泰酒號等四家訴案、所有前交甘維露律師領去之欵、除扣除該四債權人應攤之欵外、該原告應收回銀二百五十一兩二錢六分、所有本案原告所付堂費、應由各該債權人公認、甘維露律師繳存公堂銀三百三十兩三錢五分、計壽元泰應攤得三兩九錢五分、裕成祥應攤得二百七十四兩一錢、周惠堂應攤得四十兩八錢、陳謨泰酒號應攤得十一兩五錢、 民四庭由張襄讞會同美丁副領事訊理、(一)同慶成蔴袋夏巨川聲請破產案、洋商債權代表禮明蔡律師台維司律師反對夏請求減輕交保、結果、業經登報、逾期無人反對、候派本廨理賬員清理、報告再核、被告交一萬元舖保候訊、(二)毓福堂延高易洽律師聲請破產案、結果、請求人交五百元舖保、出外料理破產等事、(三)沈仲怡延朱斯芾律師訴朱仲平不理皮損失案、被告代表許理律師否認、被告與原告、發生貿易情事、結果改期一禮拜候函致交涉使署、請查朱仲平案內鹽務署有無來信、並將原函轉送公堂查核、(四)錢文卿訴羅亞閣不理佣金等欵案、結果、被告避不到案、應照原告所訴之數、缺席判决、並繳堂費、候飭保人到案、交人銀並保、

### 誌謝

昨承商務印書館惠贈第三十九期「英語週刊」及第十二卷第十一號「小說月報」各一冊、誌此鳴謝、

## 來件

### 吉林工務總會太平洋會議意見書(續)

(五)「撤消各國領事裁判權」、一個土內、不容有兩個主權、此爲國際間之公理、我國自前淸季年辦理外交者、率昏憒糊塗、許各國駐中國之領事裁判權、此大恥也、後遂明知妨害我國主權、而約章已立、無可乘之機、苟且偷安、以至今日、前國際聯盟、雖由我專使提議撤消領事裁判權、列國亦有贊成者、迄今尙未實行、今宜乘此會議、毅然決然、將此不合公法各國所無獨我所有之領事裁判權撤消、況中國司法獨立、民刑律業已頒布、彼又何所藉口耶、(六)「我國門戶自由開放、他國不得阻止」、我國至前淸季年、各省各種權利、已爲列强所分佔、如長江流域、爲英之勢力範圍、東三省及東蒙古等處、日本則聲明除外、此種舉動、實屬違背和平宗旨、而駭人聽聞也、茲凡重要地點、繁盛區域、統由我國自由開放門戶、他國不得阻止、凡從前範圍除外等要求、一律聲明撤消、否則我必合國民全力與之反對、以去和平之障礙、(七)「不准虐待華工」、勤苦耐勞、爲我華工特長、自海禁開通後、我華人流入西洋及南洋各島工作者、實繁有徒、各國得我華工之勞力而財力充足者不尠、歐戰時期、我華工從事於工塲戰地者尤多、是我華工有造於西洋者、至重且鉅、乃以我政府保護不力、及國勢不對等關係、受各國之虐待者、時有所聞、夫人族本屬平等、彼雖有金錢之報酬、亦不宜出此虐待手段、而荷屬南洋諸島、且禁止華僑服籍用中國文字、此種待遇、實屬違背人道、應請各國禁止之、(八)「限制軍備」、今日爲由戰爭而入和平時期、而爲和平之阻力者、實爲軍備、美國曾提倡各國須限制軍備、我國實贊成之、今我國正議裁兵、以副友邦之希望、而本此意亦欲各國減削軍備、勿陽爲附和、而陰實預備也、(九)「撤去中國各地外國警察」、一領土、不容兩個主權、於前文旣已言之、警察亦行使主權之官吏、我國延邊一帶、自韓僑鬧獨立風潮以來、日本始而進兵、繼而變兵爲警、以期久駐、雖經政府交涉、至舌敝唇焦、迄今仍未撤退、且又有圖們江會剿盜匪辦法、夫日本藉口我保護不力也、而今則軍隊林立、匪患已靖矣、由京派遣警察、設立警廳、則警察程度、不可謂不高矣、今日延邊安堵如昔、倘藉口而不撤去其警察耶、是必合國民全力要求其撤退之、以上則除限制軍備、係各國所同、餘則皆我國所受之痛苦、而力謀除之、我國民奔走呼號、固爲我國謀幸福、然試思我國所受之恥辱、一日不雪去、則國民一日不安、而各國之忌視者、亦一日不止、則互相猜疑、互相仇視、互相預備、終必因遠東局勢、而又演成第二次類似歐洲之大戰爭、我國民夙愛和平、根於天性、我工界亦佔吾國民之一部分、今爲謀世界永久和平、須除去吾民疾苦、爲我國即爲世界也、則太平洋會議之曩諭、於以發揮、邦人君子、尙其急起直追、本正義人道之誠心、冀各國當軸之諒解、則太平洋會議、有裨於遠東各國者大矣、有裨於全世界人類者多矣、

## 公布欄

### 江蘇高等審判廳

▲民庭判決 徐周氏與朱文奎爲償務涉訟上告一案(決定主文)本案上告不合法駁回▲翁濟奉等與沙元炳因違約涉訟控告一案(決定主文)本件抗告駁回抗告費用由抗告人負擔▲徐棠峰與徐裕卿等爲損害賠償抗告一案(決定主文)本件抗告駁回抗告費用由抗告人負擔▲徐蘊華等與錢鶴鵠等爲基地涉訟上告一案(判決主文)本案上告駁回上告訟費歸上告人負擔 以上十一月十八日

▲批示 吳朱氏一件爲聲請示明姚瑞福等盜賣墳地案判決後之進行由狀悉查本案業經姚瑞福對於本廳判決聲明上告已由本廳將本案全卷函送大理院核辦在案仰即知照批批▲邵樂堂呈爲與吳子泉牌號涉訟一案請飭縣執行由呈悉已令行吳縣知事迅予查照原判依法辦理仰即知照此批▲紀獻廷呈一件請發卷由呈悉查本案卷宗已於本月十五日令發江都縣矣仰即知照此批▲顧蔭培一件批顧蔭培不服吳縣執行命令具狀請求救濟由狀悉原命令係照確定判決執行並不違法所請救濟之處應毋庸議此批 以上十一月十八號

### 江蘇高等檢察廳

▲批示 孫國泰狀悉此案早已令交第三分監照判執行所請發回原縣之處應毋庸議此批▲周錦龍狀稱各節是否屬實候令泰興縣知事查明法辦此批▲陳有仁旣據一再呈訴姑候調卷查閱核奪此批▲胡鶴卿對於王敏章對於荀小三子案據實聲訴呈遞一狀以上三狀業經本廳查閱函送同級審判廳核辦仰即知照此示 以上十一月十八號

### 上海地方審判廳

▲判決主文 (民一庭)一件決定沈映泉與何蔣氏等執行不動產糾葛一案主文本件聲請照准▲一件決定兪德順與姚文榮租屋糾葛一案主文本件窒碍之聲明照准▲一件決定張鼎培與劉錫範因債務糾葛聲明窒碍一案主文本件聲明窒碍照准▲一件決定貨泉林與吳和尙放火私訴一案主文本件聲請照准該本廳定期審理▲一件判決耿昌宏與周富記營業涉訟一案主文原告之請求駁回訴訟費用歸原告負擔 (民二庭)一件決定吳子祥聲明抗告一案主文本件抗告不合法駁回▲一件決定吳孫氏與吳四富借欵糾葛聲明窒碍一案主文本件窒碍之聲明照准 以上十一月十六日

▲判決主文 (民一庭)一件判決丁柏卿等與張天帶等因租屋糾葛一案主文張天帶應償還原告人等本年陰曆十月以前欠租等洋七十七元小洋二十角陳少堂應償還原告人等本年陰曆十月以前欠租等洋三十六元小洋八角原告人等其餘之請求駁回訴訟費用被告人等共同負擔四分之三原告人等負擔四分之一▲一件決定施順堂與翰老四等因田地涉訟更審一案主文本件關於退地控訴部分應予撤銷本審及前上告審訟費均歸控訴人負擔▲一件決定畢昆龍與蕭葉氏爲欠租聲明窒碍一案主文本件窒碍之聲明照准▲一件決定張金氏與張木金等因築笆涉訟聲請更正和解抗告一案主文本件抗告狀及聲請狀應予一併註銷

▲批示 一件程蔭庭狀領訟費由准領此批▲一件馬湘恒等狀交欵洋由准交此批▲一件韓盛溶狀交欵洋由准交此批▲一件魚坤培狀請銷案由狀悉准予銷案此批▲一件倪玉成狀請銷燬借據由狀悉案經吳運翔提起上告所請應俟卷宗發回時再予核辦此批▲一件顧沈氏狀請開釋由狀悉業將顧金枝發往教養局改拆工作矣所請應毋庸議此批▲一件羅德彬狀保獎炳成由狀悉本廳飭吏查明隆姓店內並無羅德彬其人所請碍難照准此批▲一件潘永昌等狀交欵洋由准領此批▲一件陳潤泉狀交欵封貲由准交此批▲一件岳永鑫等狀領欵洋由准領此批▲一件諸瑞卿狀請銷案由據狀已悉此批▲一件

## 商務 金融

### 國外滙兌 十一月十八日

銀行電滙至倫敦(以滙規一兩計算) 三先令九便士二五 / 三先令九便士三七五 / 三先令九便士三七五
銀行即期電滙 四先令
銀行四月期 四先令
銀行買進四月期票 四先令
個人四月期票 四先令零二五
帶根電滙 三先令十八便士七五
四月定期票 三先令十八便士七五
又六個月期 三先令十八便士七五
大條銀近期 四十五便士
大條銀遠期 四十五便士
銀行電滙至法國(以滙規一兩計算) 一千零五十佛郎
銀行電滙至美國 一千零二十五佛郎
銀行電滙至紐約(以滙規一兩計算) 美金七十五元二五
個人買進 美金八十二元二五
銀行電滙至香港(以香港一元合滙規) 七十一兩四錢五
銀行電滙至印度(以上海規銀計算) 二百七十七盧比
銀行電滙至爪哇(以上海規銀計算) 二百十六盾八
銀行電滙至新加坡(以星洋百元合滙規銀) 六十一兩二五
銀行電滙至德國(以滙規銀一兩計算) 一萬八千馬克
銀行電滙至俄國(以上海規元百兩計算) 念六萬五千羅卜

### 外幣現市

昨日下午四點鐘前市價列下

盧布老票每萬枚 買二十一兩
又 賣二十二兩
盧布五百元十元票每萬元 買十三兩
又 賣十三兩五錢
盧布廿五元十元票每萬元 買三兩七錢五
又 賣三兩五錢
盧布一千元新票每萬枚 買一兩三錢
又 賣一兩四錢五
盧布三百元新票每萬枚 買[illegible]
馬克每元 買八盾
又 賣九盾
香港票每元 買九角六分五
又 賣九角六分
法郞每元 買一角二分
又 賣一角三分
新加坡票每元 買七角八分五
又 賣七角九分
東京老頭票每元 買八角四分五
又 賣八角五分

### 津漢滙兌

十一月十七日中國銀行報告

漢口即期每洋百兩合申規元 [illegible]
天津即期每洋百兩合申規元 [illegible]

### 香港滙兌

十七日香港電、該處滙往美國倫敦價均無甚變遷、惟先令略有起落、其市面亦甚穩、今將其價列後
倫敦 二先令八便士一二五
美金 五三•二五 / 一一•一五〇

### 金市

▲大條銀 ▲午後先令內盤仍長 [illegible]

### 交易所市況

#### 上海證券物品交易所 前市定期行情

[illegible]

#### 蘇杭金錢市 十一月十八日

[illegible]

#### 銀洋市

[illegible]

#### 華商證券交易所

[illegible]

#### 滬海證券交易所

[illegible]

#### 合衆晚市交易所

[illegible]

#### 上海夜市物券交易所

[illegible]

#### 星期物品證券交易所

[illegible]

#### 華商中外貨幣交易所

[illegible]

#### 中國證券交易所

[illegible]

#### 上海金洋物券交易所

[illegible]

#### 中外證券物品交易所

[illegible]

#### 東方物券交易所

[illegible]

#### 中美交易所

[illegible]


參茸海狗腎補身衍慶

上海京都天寶齋〇天下馳名〇八十餘年〇靈驗無敵〇舖在上海二馬路中市直街交易〇若服他家藥不靈請來一試

本草云海狗腎一名膃肭臍其性大熱爲補腎養精一切諸虛百損五勞七傷遺精滑泄腰痠骨痛四肢無力服則立愈本齋獨得秘藏良方用眞正吉林老山人參關東鹿茸海狗腎並各種滋補貴品上藥君臣佐使相配製成此丸藥性和平不燥不熱四時可服專治男子陽痿或精薄精冷年輕損傷體弱之人服之轉弱爲强雖白髮老翁久服陽足宛如幼年藍田種玉左券可操功效甚速此乃本齋獨得秘寶非他家大言欺人毫無實濟者可比常服補命門益丹田第一誠非誇口每料雙料二十兩洋三十六元每兩二元每盒洋五元單料減半此丸種子固十分靈驗敢稱第一此乃開胃健脾活絡壯筋培元固本養精烏鬚黑髮轉老還童却病延年多子多壽 另有始創秘製鹿茸海狗腎壯陽補身種子衍慶酒大瓶四元中瓶二元功效同上此酒如購十瓶照碼九折 另有扶陽第一海狗腎每條洋十元功勝鹿茸十倍另有婦科續嗣降生丹每斤八元半料四元起碼二元遠埠函購託郵局最妥

上海京都天寶齋 1361

患花柳白濁或皮膚病者鑒

鄙人在德行醫有年曾充德國醫科大學教授對於以上諸症悉心研究富有經驗今受同德醫學校之聘來華充當花柳皮膚專科教授現見華人患此病者甚夥特以課餘之暇願將所學所得並用德國最新注射法應診鄙人以治病爲本所以對於診金一層取價從廉並備有漢文繙譯傳話診所上海南京路念一號 間上午十一時至一時下午四時至六時 德國醫學博士福來納 Dr. F. Franck M. D. 啓 913

華孚商業銀行廣告

本行額定資本一百萬元專營商業銀行各種業務滙欵迅速利息克己本行設立於上海南京路一百五十一號北京前門外施家胡同 杭州清河坊 湖州積善巷 蘇州閶門大街 其他各大商埠均有代理機關

董事長潘鑑宗 常務董事許杏南 顧克民 滬行正經理袁寅昉 副經理吳伯英 王杏深 襄理 啓 4272

感謝良濟局周鳴岐醫生治白濁横痃下疳痛若立止藥到病除

余酒後悞入秦樓翌日忽覺尿管刺痛白濁淋漓不休即請中西醫士多方數藥數星期不但不見其效反日見其重便後加患血淋痛如刀割二旁皖起横痃便毒成道腿爛乍寒乍熱飲食不進終日坐以待斃正無法間幸蒙我友雜糧交易所范榮卿君指示二馬路天蟾舞臺對過良濟局周鳴岐爲壽門家獨一無二即請包醫當立保證限余三星期斷根永不復發據先生云如逾限不好可還原洋一當服先生秘製珠黃止痛止濁丸每料一元服下一點鐘痛止而濁亦少●接服白濁斷根丸每料一元●服不到旬日全愈●下部腫爛搽珠黃下疳散每罐一元●搽七天全愈生肌長肉又服横痃魚口內消丸每料兩元外貼立消每張一元內服外貼五天全消可保全愈何速始知先生多年秘方藥診極靈果能功效如神可稱海上醫家之冠 米業王建華謹謝

上海泰亨源記銀樓

古法加冶元字足飾金 售出每兩洋四十五元 收進每兩四十三元半 天字紋銀每兩一元六角

本樓首創金銀號並設化煉廠歷有五十餘年自添設銀樓以來聘請技師精製特品金銀首飾器皿各種鑲嵌珠寶戒指瓏精巧各色俱全金足價廉中外素孚 埠支店通兌又備五色禮券餽送最宜倘蒙惠顧請認明本號商標無任歡迎雅意 開設北京路鐵大橋南 電話中二八五八 電局掛號〇〇七七

上海銀樓新同行廣告 門售行情 上字恰赤飾金 兌出四十五元半 收進四十四元

慶永和 周萬成 老慶華 義和仁記 德和仁記 福和仁記 祥和恒記 源康德記 寶興文記 樂祥雲 於震和 於震泰 聞萬興 聚興正記 新慶華 公啓

仙鳥馬寶治癲如神

上海京都天寶齋 眞正西藏馬寶 專治文武痴癲 痰迷心竅 試驗萬眞 靈驗如神 舖設上海二馬路中市直街京都天寶齋遠埠函購郵局安便力自備

馬寶能治痴癲經云有的眞效之症惟各種癲第一對症本齋濟世存心不惜千金採得眞正以救世人其性能入心肝脾肺胃專治百藥罔效只須名錢之餘或癲症無論文武新舊大凡染狂發痴痴作呆以及猪羊癲心錯亂驚恐痰之最有奇效雖諸醫束手危險萬分或功未成或見色而不立愈或爲財而痴染一症皆因迷心失服之最有奇效雖諸醫束手結於心之症或色無而痴癲致失魂落魄之症心驚恐懼胸腹糊塗不醒或專罵染此症累貪人如患此症者即請試服一二錢者五六分易製重者一二錢大呼小叫弄文作武嬉笑怒罵天下之病窮世人色而發癲救命貴後也每分二元錢購一服鋪照碼九折另製癲狂鎮心丸雙料每粒一元單料五角

上海寶鈔里 宏裕銀樓 宏字恰赤飾金 兌出四十五元半 收進四十四元 上字紋銀一元六角 電話中央四九三六 乙357

增加碼頭費及起貨費等廣告

茲因工料日昂百貨騰貴敝公司等再三籌思不得不將碼頭費起貨費及提貨費等酌量增加以資維持今准于陽曆一千九百二十二年正月一號起所有各費均照一千九百二十年所訂定之價目增加一成其棧費假目表現已修改印就分送凡各貨不在陽曆一千九百二十二年正月一號之起貨服或棧據內者均照新價計算如承索閱請以函致各碼頭公司恐未週知特此聲明

招商局下碼頭中碼頭東碼頭楊家渡碼頭 大來洋行 藍煙囪碼頭 開灤礦務局 海洋社 日本郵船會社 大阪商船株式會社 菱華倉庫株式會社 張家浜碼頭 公和祥同啓

丹桂第一台十月廿一日日戲先行露布

馮子和 杜十娘　王永利 艷陽樓　月月紅 明月珠

前部
# 便宜貨王華買父

大舞台 續接新排歷史機關佈景好戲 二十二禮拜六夜初次起演
# 二本諸葛亮做親

啓者本台之二本諸葛亮做親乃人所欲知人所欲看既言做親所做親事未做諸君預算做親必在二本之中敝台之頭本諸葛亮做親之各界讚賞故敝台之二本格外精益求精以謝諸君蒙雅愛詞章既不能粗俗佈景彩頭機關等亦不能將就其中情節更將須本數倍敝台諸藝員費盡幾許心思此劇還不能演于舞台之上何也皆因其中缺少一位緊要的角色非有一能勝其任者不能演唱今已約好是人是戲敢云無一缺點諸君自知毛韻珂之諸葛亮風流瀟酒賀壁雲之黃玉英才貌變絕趙如泉之黃承彥莊諸並妙于振廷之孟公威滑稽百出張比芬劉慧琴孫少堂陳嘉璘等唱做兼全比餘角色皆盡生平所長此二本之中衆人俱是頭本的原角色又添了許多未有之人如姚俊卿之孫堅功架打武有大將之風應寶運張金安李瑞亭沈韶秋皆有英雄賢士氣概此戲中有諸葛亮之妹名艷冰者非才貌唱做白口身段端莊滑稽完全不缺之青衣花衫方能任此故本台挽友讌聘趙君醉梅飾此角色可謂良才聚於一堂然而趙君醉梅乃當時梅派中之健將雖不敢自誇青出於藍勝于藍獨到之處不全凡響故登台之第一聲煩飾此角因非此角不能顯趙君之長也請諸君早臨

▲劇中要點
一 孫堅爭戰水旱兼重排曲嶄新便通花樣
二 程譜孫策特別操武與前不同
三 衆賢士在黃宅如何結局
四 南陽三葛誰先投其主
五 諸葛亮之妹艷冰做何韻事
六 諸葛亮兄妹怎樣定計報仇
七 孫堅荊襄大戰
八 孔明如何蓋房請客
九 衆賢怎樣被驅兒妹如何顯才
十 管公明之神卜奇驗
十一 退聘禮下聘禮管戲中特要點
十二 木頭人跳戲異樣佈景者其餘事
十三 惟最要者有何妙法能識人甘心醬發
十四 是何良謀能使衆賢士生氣互相鬪口
十五 內中還有許多新奇機關特別唱工九音聯彈

特聘梅派唯一青衣花旦 **趙醉樓**
二十二夜准演二本 **諸葛亮做親**

# 丹桂第一台
◉今晚准演全部情節好戲
前部 [illegible] 後部 [illegible]
◉今日准演整本傑作好戲
# 賣花三娘子
◉明日准演著名滑稽好戲
前部 **便宜貨王華買父**
◉各界函促續排包羅萬象文武唱做好戲

# 中華 雙金錢

雙金錢的上卷以警世爲宗旨看得各界贊成之至迭接各界來信都說龍家道樣一家好人家忽然天火燒大兒子以病在外二兒子宛沉海底老太太驚嚇身亡接一連二的逼般晌從天降未免令人代爲不平現在于要知道龍成兩自法場殺出後怎樣逢凶化吉遇離群所以敵論貴台從速將中卷績排出來好讓們早亟一日早放心一日云云本台知道各界對于這我戲的看度甚便立劇商諸編劇主任局信芳君雅將倒卷即戒編排高提早開演中卷龍成雨的事情最多所中飾龍熱雨的麟常最吃重龍成雨少年老成貧既不以其志行所以戲了苦中苦到底做了人上人麟黨文易不搞成演得吃容並茂淋淌葩致其徐名角戲亦均吃武詳傀點容脂演之日再通細

# 新世界

（價目）（門票二角）（月票 男賓六元 女賓三元）（樂券 大洋一元）（地道南北二部兩面交通）

## 重出財神會之緣起
本世界北部財神殿素著靈應燒香還願者絡繹不絕現經各處來函催促重出財神會以答神庥除原有燈彩外另加十二生肖燈十八羅漢歡天喜地及身掛翠玉練條之皂役五光十色大有可觀現定於二十一二日起出會一禮拜務請各界早臨爲幸

▲新世界新添之特別景緻財神殿前之神船
財神殿前新設神船一座裝飾精緻十色五光艙中設席紅披椅桌畫壁彩窗珍饈羅列船沿站立隸皂排衙執事色色俱全誠美術中之別開生面者也

## 自由廳前百鳥朝皇
燈彩大王莫金生新紮百鳥朝皇燈一座在自由廳前花木鮮艷百鳥翔集神彩栩栩如生見者均嘆觀止焉

## ◉自由廳遊藝之特點
邵文濱 日演 後本羅 羅
孫是娥 夜演 施板橋
沈易書　邱聘卿
超等中曲 南方 拉戲 三絃 拉滑 京韻 大鼓 技藝 幻術
大小黑姑娘　日 昭君出塞 夜 榮歸祭祖　日 黃忠歸漢 夜 長江奪斗　日 碰碑 夜 敎子　日 探陰山 夜 浣紗記
邱寶奎 音樂 吹戲
菊花山 **花園錦簇點綴秋光**
**蕭振和**

## ◉大京班 南部游藝之特點
**女子雙簧** 吳蓮 硃砂痣 南陽關
**雙處**　**何學明**
**周詠棠 張韻琴** 玉奎 姑娘 改良雙簧 特別小曲 燒骨計 梵王宮
四明文戲 小阿友 沈春林 （日演）（夜演） 雙蕩湖船 三馬浪湯 下樂計 咬舌硝
改良申曲 **王筱新** 日演 節義廉明 夜演 黑夜榆聲
女子新劇 **愛華社**
最新影戲 **俠義奇案 六大本**
彈詞大家 **吳玉蓀** 日 玉蜻蜓 夜 猫金鳳
北部公園 十齡童書 大小行草悉秦佳妙有臨池之癖者請來面試是幸

# 補腎妙品
# 金丹　廣嗣

腎爲人身命脈所繫◯壽之修短◯身之衰健◯皆繫乎腎之强弱◯故欲强身◯莫先乎補腎◯本廬所製廣嗣金丹◯專治腎虧陽萎◯夢遺自洩◯以及少年斷傷◯老年精衰等症◯服後培元固本◯夢熊可期◯名日廣嗣金丹◯良不謬也◯
價目 每盒二元 試服一元 雙料五元

上海孟湯弄寧波路口 崔氏瓣香廬藥房啓
分設 長沙糧道街 福州總栅署 北京觀音寺街青雲閣 天津鍋店街 漢口 閘北 杭州 南京 內昌 1436

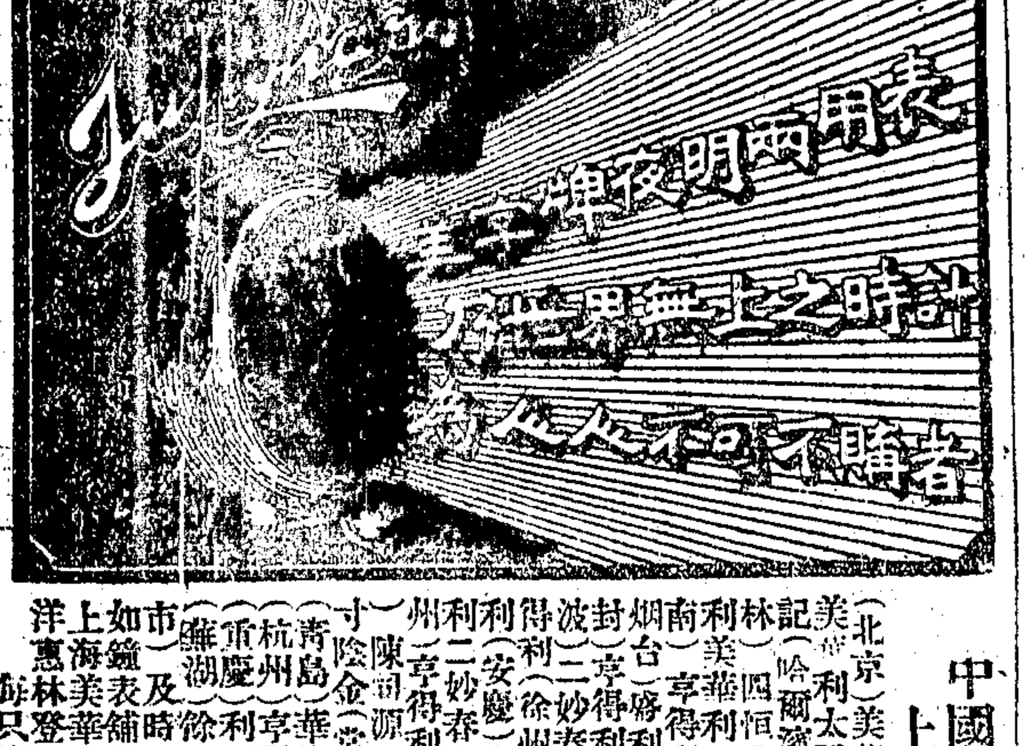


中國總經理家 上海美華利
（北京）美華利 太平洋（天津）美華利 太平洋 亨得利 文茂 有記（哈爾濱）四恒 識時齋（吉林）四恒（奉天）祥德昌 亨得利 美華利（營口）寶華齋（濟南）亨得利 達通 遠惠 增利（烟台）亨得利（蚌埠）亨得利（開封）亨得利（太原）亨得利（寧波）二妙春 美華利（鎮江）亨得利（徐州）寶成（漢口）亨達利（安慶）亨得利（南京）亨得利 二妙春（無錫）亨得利（鄭州）亨得利（揚州）留華（溫州）陳同源（通州）裕源（長沙）寸陰金（常德）强不息 寶康（青島）華德泰（汕頭）李泰昌（杭州）亨得利 惠林登 美華利（重慶）利源洋行（福州）精華（蕪湖）徐昌（蘇州）徐昌（沙市）及時（陝西）德記藥房 餘如鐘表舖洋貨號均有發售 上海美華利 亨達利 時中 太平洋 惠林登 每只連架售洋五元

# 愛國同胞注意
諸君請吸上等
# 大五國牌香煙

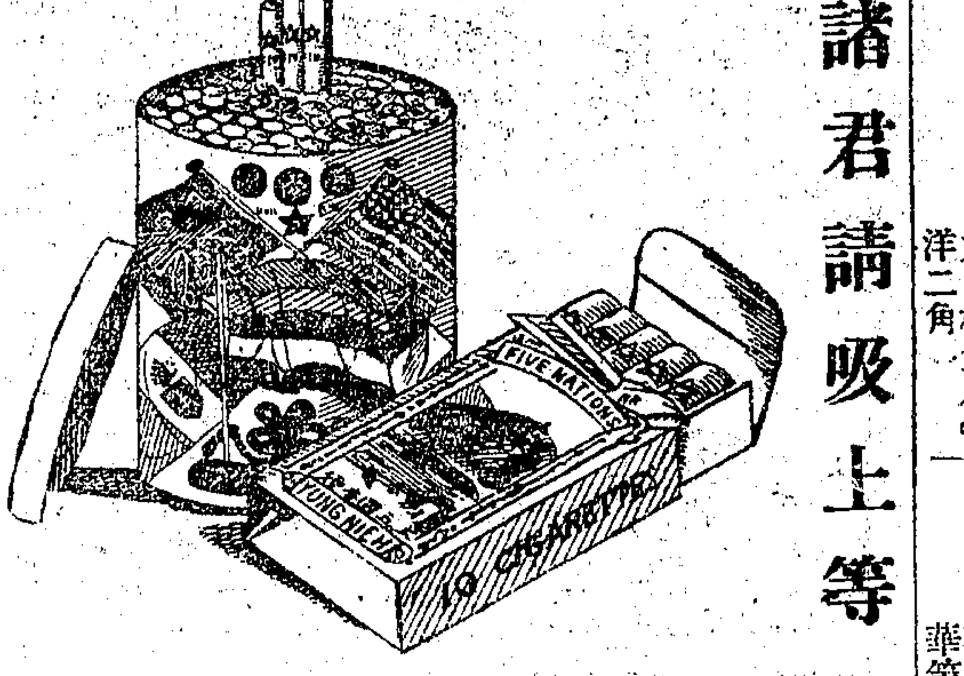


敝公司創製五國牌香烟現已出品特選上等金黃烟絲支頭加大裝璜美麗與烟味芬芳迥異常品尤適於上等社會酬酢之用邦人君子盡嘗試之茲將是牌分裝十支五十支特別包五百支極合外埠貴客採購但無論本埠外埠如蒙賜顧請還向東百老滙路四百九十五至四百九十六號電話北一三四六二八◯五敝公司接洽可也又新增大號觀音牌香烟不日即可出品取價從廉以廣招徠
上海永寶大烟草公司謹啓 製造 經理 8129

# 先施白蘭霜

本公司白蘭霜爲閨閣助妝之要品冬令修飾所必需且色白質嫩氣味芬芳即男界整容亦不可少也

各埠商店均有經售
總發行上海先施公司

# 雙妹老牌化粧品爲中華上等國貨

美人裝束尚西歐 體態苗條無流 玉勻花露水 生髮油異香撲鼻可長留 雪花膏與能顏水 癩雀微瑕自不愁 利粉牙膏藥牙水 留芳齒頰占頭籌 國貨精英認雙妹 勸諸君何必留心向國外搜 莫把金錢異域流

廣生行啟 各埠商店均有

總發行 ●上海 南京路 棋盤街 交通路 ●蘇州 西中市 ●杭州 太平坊 ●南京 下關 ●漢口 後城馬路 廣生行啓

# 人中寶
# 爲補藥中之大王

冬令服補較他時尤爲合宜本藥房發行人令寶一藥爲冬中最合宜之補品如黃體虛少血而患肌瘦四肢之方精神虛損胃呆脾薄婦女生青稀少經亂赤白帶下諸症服此藥功效卓著且藥性純良極有長力非如膩滯呆胃或性偏寒熱之竊滋藥可比男女老幼諸同胞欲補身體之斷弱而望造成來春強壯之幸福者請速服此藥則可

價目 大瓶洋二元 小瓶洋一元 二角

# 六零六

**內服聖藥** 功能消血解毒治花柳一切瘡毒去風利濕之良藥每瓶洋一元七角五分

**外搽藥膏** 專治大小療毒皮腐濕爛凍痔破潰諸症搽斂此瘡無不生肌拔毒立見神效每盒洋一元搽盒洋二角

上海四馬路太和大藥房發行

療肺聖藥
# 化痰止咳丸

夫咳嗽之病本由於痰痰由肺生蓋肺爲金故肺爲儲痰之器如肺氣虛胸中有熱則咳嗽而氣急金性剛燥遇寒則咳嗽而喉蓄或感受風寒停留肺中攻擊之劑既不任受邪氣外主皮毛最易如肺若不速爲解散即遂小寇入室必須咨門察之則愈矣倘醫者不誠妄用酸滿之藥恢投如閉門逐寇欲出無由必至穿濬而走是以有等咳嗽日久不愈留伏經或結成痰核內傷肺經絡痰紅身瘦或哮喘難眠則更難愈矣本堂此丸溫潤和平不寒不熱既無攻驅過當之廣大有啓門散賊之勢所以客邪易痰肺氣安和咳嗽立止則自化也每瓶二角函購即奉發行所上海河南路廣東路對過黃祥華第八分號 7697

養津玉液膏
# 止咳

本藥房祖傳秘方一種化痰止咳天下第一之藥也此膏專治男女老少諸般咳嗽無論虛勞咳嗽傷風咳嗽氣喘以及燥肺炎咳嗽夜半咳嗽晨起咳嗽久咳失咳無痰行路氣急痰中帶血早晚開音婦人產後虛咳喘症此爲極重危水冲服立見化痰止哮定喘牢料保險爲症服之一料絕根經者愈不靈還洋每盒元每料五盒四元半料二元另製血斷根爲功效偉大每盒二元大吐四元外埠函購即速同件上海三盒路大舞台對面香港鍊雲藥房馬 3714

立止 **頭痛丹** 男女頭痛 即服即止 每包一角 每打一元
婦科 **白鳳丸** 調經種子 赤白帶下 發而皆中 一品每丸一元 加料五角 雙料二角

上海四馬路 蘇瑞生藥房

# 耀華
廿四寸放大 每張收五元 照相七折收 價交易所等 報名照今日 拍明日取
7758
英大馬路西郵政局弄內

## 遊記

### 歐游小記　汪崧謁

六月十二號雨晨七時離家至黃浦灘新關碼頭即登小輪過義國駐滬副領事法君 Ferrayi. 九時起椗至楊樹浦易大輪日本號屬義國脫利斯脫輪船公司者此輪惟一頭等艙余即招呼行李至四號艙中法君爲余介紹船主並托其格外照顧當時行李均已上大輪挑夫堅要余以六元相酬余未許可後詢一西人云與以三元已足余即給以三元然余尙以爲太多此等人異常刁詐非余詢西人者已大吃虧矣艙中原係三牀因客少故余獨占一艙余之女僕亦同居艙中九時半大船即開駛行甚緩一時中膳侍僕均義人或奧人中餐係三菜一飯水菓加非其餘麵包牛油照例均有下午有多數義人詢余何往余即告以至脫利斯脫再到羅馬渠等云不如自佛尼斯上岸爲佳因赴羅馬較近也余亦以爲然後知此船載重一萬三千九百五十噸爲公司中最穩之船雖遇風浪亦異常平穩惟行緩耳平均每週行二百餘里且此次須多經數埠故須兩月後始能到義聞之殊嘆爲日太長繼思船所經處亦有可觀故又不覺欣然而喜四時茶點後至艙外甲版上與西人雜談此船乘客甚少頭艙惟十餘人而已其餘散艙則有四五十人大半係猶太人赴猶太者聞均係富家然伊等寧居散艙無牀無飯室無休息室所謂散艙者非大艙實一大藏貨室耳猶太人之吝嗇亦可見一斑矣艙中各國人德俄義法佔多數中國惟余及女僕而已船中普通用法語英語亦可用七時晚餐一湯三菜一點心水果加非每日均如此初嘗西餐覺較上海飯店中者爲佳晚餐時照例需易衣惟此船無跳舞等故衣飾亦隨便船中有音樂室吸烟室及藏書櫥等晚餐後坐甲板上閒談十時始回艙

## 筆記

### 貳情記(三)　沈求己

巨川心知女已鍾情於張此事固非一往返之勞可立成者乃曰果爾則必令錢女一臨病榻之前兒心始慰潤甫曰諾遂挽友往說於松如松如立允友復以臨視病榻爲請松如恐女子畏羞殊以爲難友固請乃許爲商而後行友去入告女母轉請於女女萬不料竟有此意外之發生驟聞母言芳心大震私念事頗危矣苟復期期者行將自誤乃遜告其母曰兒已與張生有約矣所以遲遲至今者第以乏相當之人明爲撮合耳母愛兒當一爲兒終身幸福計母以阿父之朋友私情誤兒大事也女母無如何悉以女言告松如松如大怒戟指詈女曰賤婢無恥苟私及張家牧豕奴耶往日見爾行蹤心固慮之第以謂潮流所趨不便獨執我見將爾十分束縛姑爲放任詎不出我之所料由是知新說之眞足以害人也但爾亦知張家貧乎果從爾志行見他日臥牛衣相交謫耳雖爾爺由自取未免敗余家聲留余老頭皮在斷不容爾自由也女既受寵啜泣不已數日以後竟至臥床不起母見狀不覺觸入愁城欲有以慰之而苦於乏術繼念彼今雖未可以情移其情或竟可以利動其心亦未可知乃歷引姊妹行之已得金龜婿者日夕絮絮稱美於女前而女果漸爲所動曰若得張生他日亦如是兒願足矣母曰彼張生者不過小有才既無力圖進取安得有騰驤康莊之望不見彼現方依附於吳家翼下博升斗耶夫張生之與吳家巨川實猶鵬之比也汝今舍吳家大好姻緣而不就獨戀戀於家徒四壁之張生又無怪若父之怒動雷霆引爲奇恥也

## 劇談

### 旅京觀劇雜誌　芷卿

入京以來屢思觀劇而爲俗務所羈心與願違一日裴國雄君由滬抵京因偕往吉祥觀劇是日朱素雲朱桂芳許德義又演乾元山余笑謂裴君曰余來京之後此戲已八見矣諸凡場子道白身段唱句閉目能道裴君謂君北來之後大約與哪吒太乙救苦天尊石磯娘娘等衆有特殊之緣故屢與相見余爲粲然姜妙香姚玉芙羅福山之孝感天無甚精采梅蘭芳王鳳卿之武家坡較有可觀蘭芳去寶川以目前論舍瑤卿外當推此子不過太浪渾不似十八年茹苦含辛之王寶川無怪紅豆館主謂看小梅之青衫戲等於二等窰子費六吊頭此言殊有味也壓座爲小樓之戰皖城此戲本非小樓所擅操兵時之更換袍帶尤奇而錢金福之典韋實有大將風度慈瑞全小曹滑稽可喜是爲余二次入京觀劇之第一次也

## 雜錄

### 照相話　朱天石

二十世紀魂靈學忽大昌而其證實尤以鬼影一端鬼影之說近已數見不鮮最近如禮拜六周刊中所載之宋園鬼影某君爲撰記言之鑿鑿幾不容人不信是亦照相界之一新紀元果靈學歟抑光學歟以余之愚安敢妄斷

友人春木言凡人品之高下不難於照相中窺其一斑此言信然人雖非可以貌斷而形容之間心蘊每易顯露一旦攝入照中實無所逃遁試觀娼妓之照自與閨秀不同文人之相自與傖夫不同有不期然而然者

春木又言凡胸無點墨之人而攝影輒喜握卷此言亦靡僞且不特照相一事爲然世之妄人欲自文其陋往往如此也

畫像佳矣然終不足以比照相畫像祗貌合照相則神合矣古人稱畫工之妙一則曰栩栩欲活再則曰盈盈欲下實皆逾分之想唯照相當之無愧耳且今之作美女畫者喜以顏色奪天然之美反不及照相中之女郎亂頭粗服動人憐矣部假一得願當世之名畫師勿哂

## 小說

### 劇賊胠篋記(五五)　一圭

辣弗里司又向我道你看見麽你以前曾看見這等寶物麽我料你一定不曾看見過如今却是開了眼界而且這寶物還有一層奇怪你莫看他這般薄但是他的分量很爲沈重像你的氣力還怕舉他不起呢我笑道你莫說笑話了杯子既不大又不很重想來能有多重我何致於就舉他不起辣弗里司道你莫嘴強惜乎這個金杯不是我的東西不然我定給你舉一舉看我的話可錯不錯我道你雖這般說法但是我不舉他一舉我終久不信你的話我巳說到這裏忽聽得有一個高聲道你若不信何妨試試看呢我急忙回頭看時祗見有一個警察站在我們旁邊穿着夏季的衣服胸前垂着一條練子練子上扣着一個警笛手裏並沒拿指揮棍他是中等身材肩頭很爲平闊面色微黃是個很辛苦的像子嘴上已有髭鬚恒不甚長他瞪着兩只眼睛直望着辣弗里司辣弗里司也望着他嘴裏說道我道是誰原來是長官到了我們在這裏瞎三話四你聽了別要見笑那警察道這也沒有甚麽好笑但是你們都是受過教育的人爲何說出這些很無知識的話來免令人聽了有些奇怪辣弗里司道我方纔已經表明是瞎三話四何必還以爲奇怪老實說罷這只金杯委實是件寶物我生平以來沒有看見過警察帶笑說道你也未免少見多怪了這不列顛博物院裏類於這金杯的物件不知有多少這金杯也沒有甚麽希奇辣弗里司道話雖這等說法但是這金杯總不能說不是寶物那麽就當很鄭重的收藏如今却祗放在這玻璃箱裏似乎太覺大意了警察道然而有我在這裏這玻璃箱的謹慎不亞是保險箱辣弗里司道祗有你一個人在這裏看守麽警察道還有一個人你不看見那門旁邊設着一個座位麽就是那人所坐一天到晚他是不離開這裏的辣弗里司望了一眼見門旁並無一人就問道那麽他如今又到那裏去了呢警察道他到門外和人家講話你若不信你仔細聽聽還能聽出他們講話的聲音當下我們凝神一聽果然聽見有人講話但是不僅在門外却在外邊迴廊上辣弗里司就道他已跑得遠了像這金屋是何等慎重的地方豈可沒有人時刻看守你們這樣大意我以公民的資格定當投函到報館裏批評你們的不是警察道但是我在這裏你必然怪不到我了辣弗里司道怎麽不能怪你我且問你你的指揮棍到那裏去了這不就你的錯處麽警察被他說得閉口無言祗是呆呆的望着辣弗里司這時辣弗里司忽然往後退了兩步舉起兩只臂膀高聲喝道你認識我麽

## 餘瀋

世有希世之珠投於盲人之手盲人不知其爲無價之寶也棄之於地惟號於衆人之前曰天下無珠於戲其眞無珠耶其眞不知珠耳(徐位鎔)


▲本館經售民權出版部各種書籍逐日輪刊書目於此

**求幸福齋隨筆**

定價七角七折實洋四角九分

**中國棉業銀行**

本銀行額定資本一百萬元收足五十萬元專營定期活期存款抵押放款押匯匯兌貼現儲蓄代理及保證買賣棉花收付款項手續簡捷利息滙水格外克己如蒙惠顧無任歡迎

行址上海河南路二號　電報掛號四四三〇　電話經理室二八八五　營業室三四三一

**聚興誠銀行廣告**

本行於民國三年成立經政府註冊在案已收足資本一百萬元公積金三十萬餘圓專理各路匯兌買賣生金銀兌換定期活期存款抵押貼現放款及一切銀行業務如蒙委託極表歡迎各種有價證券代爲保管存息從優外克己用副惠顧諸君之雅意也除本國各商埠均有代理外茲將本行住定地址開列於左

重慶總行　成都分行　萬縣分行　宜昌分行　上海分行(住河南路漢口路口四二六號　電話一八八一)　漢口分行　天津分行(住法界中街十九號)　北京分行(住煤市街)　沙市分行(住巡司街)　電話經理室二二五二　營業部四三七五

**香港工商銀行廣告**

上海分行設在江西路五十一號

本銀行於民國六年設立於香港於民國八年設立分行於漢口茲因推廣營業特於上海設立分行專辦銀行界一切事務所有各種存款放款押匯貼現國內外匯兌各種儲蓄無不格外克己手續簡捷賜顧無任歡迎

總行設立香港德輔道中六號　本分行電話經理室中央三二〇四　匯兌部中央五八一六　電報掛號中文一七五五　英文 Kongshan

**江蘇銀行廣告**

總行上海北京路 鎮江分行 竹場巷 東門大街 上海堆棧 風神廟巷 蘇州分行 北蘇州路六十四五號 南通分行 機範馬路 南京堆棧 南京分行 黑廊大街 淨覺寺內 總理處 下關匯兌處 惠民橋下 蚌埠分理處 電話中央三五五八 徐州分行 北一一四五

本行開辦十餘年信用卓著辦理銀行一切業務茲特條列於後倘蒙惠顧毋任歡迎　一存欵　定期活期一年以上利息從優　一匯兌　凡上海杭州漢口天津濟南北京哈爾濱南京徐州蚌埠無錫等處均可通匯匯水格外克己　一放欵　凡有貨物可向本行抵押借欵利息酌量面議　一堆棧　本行特備堆棧於上海江西路北蘇州路愛而近路

**最流行的國貨**

**大愛國香烟**

**中國南洋兄弟烟草公司啓**

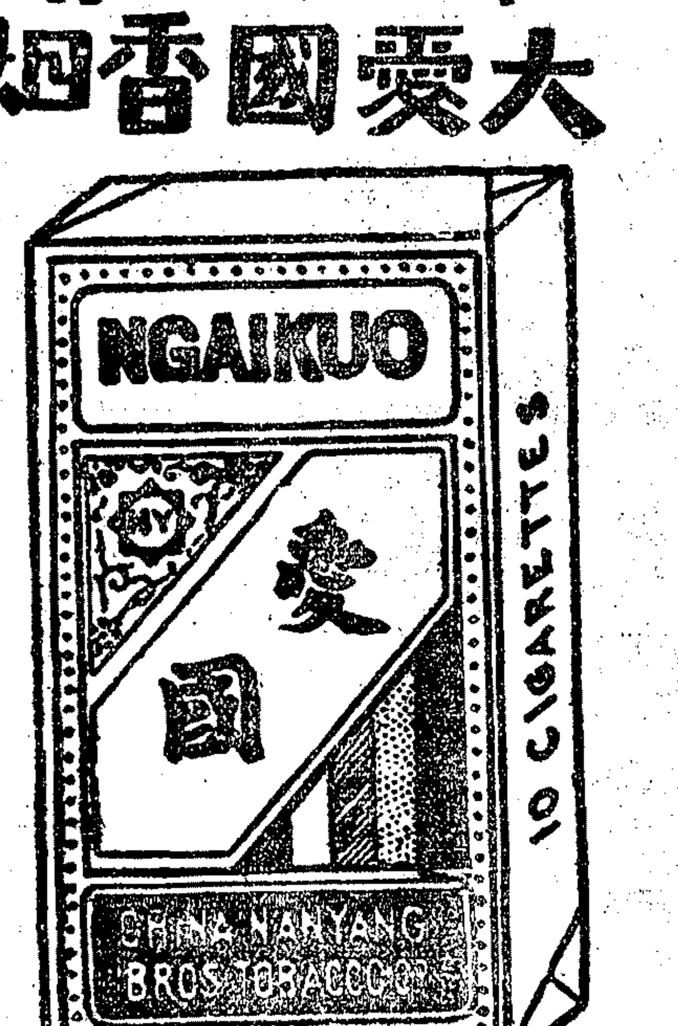


空包一個換烟一枝　空包十個換烟一包

香烟爲物雖微　外溢利權甚巨　吾人杜漸防微　此事尤宜注意

**大中華印刷局廣告**

石印部　敝司承印各種商標鈔票彩票證券招貼等件工精價廉交貨迅速

股票　敝局數月來承印各交易所及廠行公司等股票三十餘種蓋蒙委印者愛敝局出品優美輾轉介紹故能獲此成績如各交易所及廠行公司欲印股票請由電話通知敝局當派人携精美各樣以供選擇敝局且製有現成股票版以供急用者可賜顧限日取貨

月份牌　敝局請曼陀君繪有時裝秋豔圖又請[illegible]君繪有古裝葬花圖二君之工皆人知再加色鮮麗覺可愛製版已開印日即行各廠公司欲印者無多請早定以俾及發行時

鉛印部　敝局新增鉛印部凡燙金書線裝訂及一切鉛版印件均可承印

上海英租界寗波路二百七十八號　電話中央二五〇一號

**小說雜志價廉物美者莫過于禮拜六**

禮拜六第一百三十六期出版

目錄　上海新流行之戒指錶(奉送樣子不取分文)　「常熟」桃源澗風景　(北京)風景　北海龍光橋　北京飯店

著作權所有……周瘦鵑　半分鐘之小說……幼新　七百八十文的當票……天憤　曼殊上人燕子龕隨筆……鄭逸梅　雲影觀……競寸　梅影簃漫墨……瞿寒影　勞工神聖的反面觀……吳嘯天　口外紀聞……劍痕　五字獄……夢立　張敬湯笑史……哀時　學徒慘史……幻影　怪問答……瘦石　結婚之新舊觀……王一士　質薇談屑……吳門汪質盦　寫眞箱……瞻廬

▲每冊售大洋一角　上海棋盤街五百十六號　中華圖書館發行　分售處　各大書局

敬送救世寶鑑

# 麥加利銀行廣告

本行奉英國皇家特許設立已六十餘年前駐華英國公使朱爾典氏現亦為本行董事之一收足資本金三百萬鎊公積英金三百五十萬鎊營業資產金三百萬鎊總行設於倫敦分設中國之北京天津上海廣州漢口香港日本之神戶橫濱麥列濱之馬尼剌雪布伊羅美之紐約暹羅之盤谷澳門特安南之西貢海防緬甸之仰光台佛欲南洋之檳榔新加坡巴達維亞瓜拉倫波太平四水印度之喀爾喀他哥倫布卡利喀士打西姆里柴古拉芝瑪德拉斯等處凡地球上通商之處均設有代理處本行辦理凡銀行範圍所有之一切營業如電匯票匯押匯押款收買匯票存款無論金鎊金洋英元銀圓均可定期活期隨便利息格外克己如蒙賜顧無任歡迎 上海分行亦已六十餘年設於黃浦灘十八號 代理洋經理羅白生 華經理王憲臣 仝

# 上海中華銀行廣告

本銀行在北京路U字三十八號專營商業儲蓄起見凡銀元百兩銀洋以上或百元以上之儲蓄均得往來存款抵押放款業務兼辦各種儲蓄活期定期存款茲為便利各界賜顧無任歡迎領用支票

經理江少峯 副經理姚德馨 同啟 7789

# 蘇州江蘇典業銀行廣告

本行開設蘇城閶門內西中市辦理銀行一切業務其種類列後 定期存款 活期存款 往來存款 抵押放款 收解匯款 各項匯兌 凡蒙惠顧無任歡迎 放款利息及匯費無不格外優待以副盛意 電報掛號○三 電話號碼○三八三 乙7788

# 消毒藥水牙粉鄭重聲明

本社新出之消毒藥水牙粉。係用上等牙粉原料。及純淨石炭酸。台華衛等製成。行銷以來。頗受社會歡迎。乃有某牙粉廠登報宣稱。謂『以臭藥水加入製為消毒藥水牙粉。即為加波力牙粉』又謂『石炭酸之消毒力在於炭酸。與炭酸鉄之炭酸。功用相同。』等語(見八日本報)此種自欺欺人之談。誠不值一笑。業由本社登報聲明。第恐購者不察。多生疑。用特再鄭重聲明如下。(一)本社之消毒藥水牙粉。並非用臭藥水製成。因臭藥水中雖含有石炭酸。然亦含有別種有害物質。總不能作為製造牙粉之用。某牙粉廠雖自認其所出之加波力牙粉為臭藥水所製成。但本社實不敢作此背人道礙衛生之行為也。(二)石炭酸與炭酸鉄之功用。完全不同。凡稍具化學智識者。皆能知之。若割裂『炭酸』兩字。牽強附會。謂為功用相同。則食用之『鹽』與有腐蝕性之『鹽鏹水』亦能謂其功用相同乎?

上海中國化學工業社謹佈 戊46.12

# 中國商業信託公司廣告

本公司先辦信託銀行兩部業已開始營業主要業務迭經披露報端 再本公司備有信託業務度邀各界鑒及如蒙惠顧無任歡迎 須知函索即寄 地址福州路二號 電話(董事室)中一九四八 (信託部)中一九四四 (銀行部)中一六四九 (經理室)中一九三三 電報掛號中文三九八五 英文"mertustco"

# 滬商驃金物券交易所股份有限公司籌備處通告

本所業已賃定法租界外灘第七八號二層樓洋房為營業市場現正修葺一俟工竣即行開始營業

本所定於陽曆十一月十號起至十一月二十號止為第一次收股之期凡認股諸君希於限期內各持認股證向本所指定銀行錢莊繳納股款換取股銀收據倘逾限不繳其認股證即作廢無效特此通告

代收股款處 山東銀行 上寶銀行 益大錢莊 中南銀行 中華銀行 義源錢莊 惠工銀行 鴻勝錢莊 鴻豐錢莊 乙8146

# 上海金洋物券交易所股份有限公司通告

本所於十月九號開始營業先營金洋驃金證券三部曾經登報聲明現在建築新屋限日竣工一俟落成再行正式開幕特此通告 乙7781

# 上海日夜物券交易所籌備處公告

本所籌備處暫設白克路二百十六號 乙7717

# 上海股券商品交易所有限公司籌備處成立通告第一號

本公司額定資本銀圓一百萬元分為五萬股每股二十元先收四分之一除經紀人股份外餘由發起人分認足額特此通告

籌備正主任 榮冠卿 匡仲謀 顧叔蘋

籌備副主任 袁寅昉 徐禪 高讓之 徐孟淵 張衡甫 吳松生 趙祇封

會計主任 周春三 顧克銘

籌備員 張仲芳 董榮卿 萬弼如 沈長賡 黃同武 楊懷聲 姚文熬 劉濬甫 張澤民 陸雨生 陳杏春 王治卿 顧仲敏 顧叔美

籌備處設南京路P四百九十號 電話中央五四一二 乙8130

# 華一銀行籌備處通告第一號

本銀行籌備處在四川路十號 電話中央四○三三 乙8307

# 德軒氏筋骨疼痛露

請認明農商部註册雙魚商標上海縣沈知事以及公共租界會審公廨告示

專治風濕痛瘋楊梅毒瘋筋骨痠痛手足痲木癱瘓遍身骨痛或左右痰腰背疼痛等症急服此露無不立奏神效奇驗無比甚至半身不遂肢體拘攣恐能轉危為安限期全愈凡已服過別家藥水藥酒並經三針灸無效者速請購服定能祛風利濕舒筋活絡止痛理氣補血輕症二瓶即愈雖多年重症續服半打定然較之他種藥有天淵之別諸君惠購務請認明微露瓶面貼有商標告示及德軒氏小像者方為的購眞如無以上稱稱房的藥露勿服上書商標告示小貼德軒氏像者終身非淺每料二元加料一元單料六角外埠函購郵費加一 總發行所上海法大馬路共舞臺西首製藥廠英租界老閘橋聯昌德藥房啓 乙7762

# 上海華商證券交易所第十八號經紀人 中孚股票公司廣告

本公司依照合資的組織收足資本五萬元公積金一萬二千元開辦迄今業已五載專營買賣國內公債各種股票及其他有價證券現貨期貨等交易承充華商證券交易所第十八號經紀人辦事之信實早蒙各界所稱許 兼營北京漢口等處國幣匯兌 電匯票匯信匯均可手續務求迅捷承蒙惠顧無任歡迎 設英大馬路石路口餘興里 電話中國四九七五 電報掛號二六三二 7726

# 守仁醫院白濁科通告

本科現備有美國醫學博士SPERK氏發明新式安全治療白濁器械及治白濁或被電氣療治不慎以致精囊受傷倘用此安全治淋器械並治淋靈藥新者五天痊愈久者限期包愈或患有下疳魚口橫痃遺精囊腫等症均可包愈後決無復發治法亦無痛苦倘君患斯症者請親臨二馬路永安公司後面守仁醫院便是本科門診時間上午九時起下午七時止 醫例門診一元二角

專門接生 本醫院並請女西醫用最新無痛手術接生無論何種難產均可減危為安 1671

# 新老白濁

本診所醫士以歐美最新發明醫學手術及用電器無痛醫治新淋久淋限期包愈無論患有梅毒下疳魚口囊癱遺精及一切疑難各症請駕臨南京路拋球場七十三號東陸銀行對過西醫余景誠毒門專科診所

包醫痔瘡 免割無痛十日痊愈 本診所向精醫毒門專科增設新法注射醫痔免割無痛立單十日包愈 南京路拋球場七十三號東陸銀行對過 西醫余景誠毒門專科診所 4169

# 三星帆布

宜彰帆布公司於民國初元在天津創製中國防水帆布第一家並製皮革箱篋以及衣包一切物美價實無欺行銷北洋不計及南洋各埠亦行銷數轍於茲敢云守信守誠無斷商德故以信用換來今日之美滿名譽今後精益求精以副光顧諸君之雅意更新於購貨時務必認明三星商標為要庶不致誤

上海總經理處法租界天主堂街同順長記 總批發處天津宜興商行 4468

# 洋房召租

茲有北蘇州河六號半三層樓洋房一宅內有銀庫兩只開設銀行洋行交易最為相宜如合意者請至本號面議 恒康鐵號啓 乙7825

# 君患咳嗽乎

咳嗽危症也凡患者往往面容枯瘦夜不成寐若不早治將危及性命天寒咳症更多為害尤烈請速服

白松安神香酒——此藥功能豁痰安撫解抽補益凡一切乾咳煩咳抽咳啼咳以及一應氣管各病服後無不神效其味甘香可口且無阻滯消化引起便秘等患老幼宜之其功用效能非他種咳嗽藥所可及也

美國茂孚製藥公司監製

中國總經理上海茂生洋行 北京 天津 漢口 青島

C 1184

# 久年夢遺而得愈

夫人之所不能免者病也然病之種類甚夥其最烈而慘者莫如遺洩一症矣其患是症之原因多由於少年早婚或因思念過度終日不止以致心腎不交無夢亦洩見色即流余亦患是症迄今已逾五載求醫服藥百無一驗且身瘦肉消神疲不醒飲食無味覺日沉迷非獨育麟之難得已知生命將不保余自思之病已如此惟聽天而已後蒙舍親王君傳云上海二馬路中市直街京都天寶齋藥局特別研究新法化學秘製純陽遺洩必愈丸能治一切夢遺滑洩等病且服之有中流砥柱之力余聞之遂購一料計洋五元按時服之五日始見應驗食而知味精神漸強厥後又購一料服隨愈非但遺洩全愈而且身壯體健舊疾已除喜出望外余思無德可報特將靈驗實據刊於報章以告患病同胞毋須別求但購是藥必得奇功可獲矣

南海北柵彭梅卿謹啓 1364

# 介紹專門花柳病科 周文卿

周君文卿甬江大儒家學淵源懸壺海上已閱二十餘年獨於花柳一科尤為擅長無論白濁橫痃魚口便毒下疳爛至危極險之症均可包醫出立保單限期全愈逾限不痊可還原洋且保永遠不發各藥咸備醫價從廉治法良好奏效甚速更仰周君尤善手術對症並六零六靜脈無痛注射以及最新發明淋濁血清等特別注射絕無痛苦有口皆碑無庸贅述所用藥品均屬王道中西並治神乎其技求者盈門活人無算貧病見告醫藥不計以示體恤同人等因見周君熱心公益濟志濟人無爲醫隱習良深欽佩用特登報介紹以揚仁風俾病家有所問津焉診所在六馬路朝陽樓茶館斜對門存濟醫局

介紹人 倪治卿 沈聯芳 王一亭 傅筱庵 陸崧侯 吳子經 林仲立 李英石 楊小川 姚紫若 顧馨一 謝蘅牕 錢貴三 張逸槎 陸達權 李右之 關絅之 姚慕蓮 楊信之 張樂君 徐冠南 聞蘭亭 黃楚九 天台山農 全啓 1875

# 上海葉樹德堂 百齡膏 滋補 汁 特別平價十六天

此汁功效偉大服法簡便早蒙各界所贊美今為推廣起見自十月十五日起至十一月初一止特別平價十六天

以及新製全鹿丸各種補品藥酒香油一律平價發售

如蒙惠顧無任歡迎 舖在四馬路石路口 丙1455

# 明州世醫陳伯威令郎紹震內外婦孺科專門

滬上壽醫辛苟謝烈偶不審慎貽患無窮而勞動貧苦又因醫藥價昂轉滋失治者尤堪憫惻同人等因於此特延陳君伯威主任壽科口碑載道崇王道素心濟世念餘年來同人等素知陳君令嗣紹震醫學士秉承庭訓自幼中西兼擅技術精良施治收效號金小洋三角六分以資津貼各界諸君如願駐局則備有病室男女分設看護週到其餘一切藥均一律平價以利貧病世有心者幸垂注焉

六馬路東首設立第五家懷安醫局 局設六馬路電車轉角後面東首第五家四十二號

敬請各界贊成人 朱葆三 沈聯芳 傅筱庵 周金箴 姚紫若 吳蔭庭 梁炳垣 項如丙

# 和平社笑舞臺新劇部

在廣西路汕頭路口電話中央三五一五號

日戲(價目) 月樓三角 特別包廂三角 正廳二角 二等一角 (夜戲) 月樓六角 特別包廂五角 頭等正廳四角 二等三角 三等二角 即逢禮拜六禮拜日演日戲

二十日戲 頻演名劇 凌連生殺娘

二十夜 前本 俠情新劇 鳳凰圖

七年來從未排演之大好新劇 今夜又能出見於笑舞台矣 諸君乎 知亦白鶴圖彈詞小說乎 前在民鳴排演 看得人大大快活 情節好到極點 嘯天扮俠一 定有非常之獨到處 枝蘭因其能說能做能規矩能滑稽耳 雍容扮士頗動人 愁紅丁氏 冶兒之娘娘與 十不全再加新來 傅秋聲之不久扮好丈人 一個一個一定出色 看絕妙彈詞者 快來快來快來

# 上海大戲院

北四川路虬江路口 上海唯一之影戲院

最新艷情名片 第一女伶康登塔文演 Constance Talmadge "In Search of A Sinner" 五大本 夫人學還白

著名愛情女史勒披四大本 黃昏佳話 笑片

一夫人學還白係著名女伶康登塔文之傑作並重演滑稽笑片黃昏佳話其主要人物即前某報所登開司東佛狄好殺案中著名女伶勒披女史也諸君欲賭勒披之顏色者請早來觀

禮拜六之日戲 慶艷史八大本 滑稽愛情 禮拜日之日戲 綠林豪俠第七八集

(加演) 遠東運動會大決賽 內有中國女學生一千人加入之實地攝影也

# 聲舞臺 最新發明大八線戲

本臺不惜工資聘請名師組織破天荒八線戲形似三歲孩童演戲新能演文武打把金斗戲法彩佈景電燈活潑機關別開生面與前大不相同定價念八元飯加另加力住世界後餘大成油頭路口

# 立效遺精丸 遺精

遺精之症勞瘵根源遺洩不止生命攸關本醫生具救世之念費數年之心研究此丸專治腎經虛虧精關不固早年斵喪操勞過度心腎不交相火妄動或有夢遺精無夢滑精或每夜遺洩或數日一遺等症新起二盒全愈久年六盒斷根倘多年遺精面黃肌瘦四肢無力並服保腎生精丸可以補腎固精永不再發抱病諸君勿忘惜命先惜精生精須保腎之語單料每盒一元六盒五元雙料每盒二元外埠函購寄費加一 上海四馬路丹桂第一台對面濟生藥房 費伯英醫生啓 1411

# 一小時

君欲不用藥石與器械而能治一切癲疾惡癖之新醫術乎 欲研究純正之催眠學術乎 請附郵花三分寄上海英租界大通路青雲里大精神醫學研究會即將詳章與新講義樣本奉上 通信自習每日有一小時工夫三個月即能成功 面學尤速

白宜氏老熊牌原汁牛奶為淡奶中最上品扁聽冬夏咸宜久已馳名各食物寶號及大藥房均有出售仰望認明大熊就近購服方知言之不謬也 總經理設四川路九十五號 即惠羅樓上 美豐洋行特白 C1113

# 滬江影戲院

虹口武昌路 華商 乍浦路轉角

上海地寫真 秋季大賽馬 驚心動魄之全部大五本 怪暗 一夜殺 演完 警世愛情新片

上星期本埠秋季大賽馬熱鬧情形為歷屆冠今晚本院所映者未與當日會地賞者不可不來一飽眼福

日戲禮拜六禮拜日 加演 南大本 滑稽笑史 蘇珊捕盜記 七八集 鑽石之王 四大本 五大本

# 新愛倫影戲院

在英界寧波路中市愛倫舊址

今夜戲目 笑片 教之母恩 一本 笑片 弱女復仇 十二集十三集 足被釘住 一本 三角牌 開士東 英雄末路 二本

# 愛普廬影戲院

北四川路 海寧路北十二號 開設本年出版(世界新聞)

著名最新愛情片 女伶懺悔記 六大本 滑稽趣史 (加演日戲)

價目 禮拜六(最新) 禮拜日(笑片) 樓上包廂一元 樓下前排七角 後排二角 樓上八角

# 共和影戲院

西門外方板橋

星期四戲目 第七八集 人面獸心 本四 第十一十二集 德國大秘密 本四

星期五六戲目 滑稽 三本

價目 特別包廂大洋五角 普通樓位每位三角 月樓每位二角 正廳每位一角 幼童減半

換片日 星期二四及星期日

# 百代公司又出新片了 C1080

陸嘯梧 刁劉氏游四門 嫖客現形記 白娘娘報恩 兜喜神方 方卿見姑娘

鄒劍魂 刁劉氏 趙五娘琵琶記 孟姜女尋夫 方卿見姑 道情

林容雍

露蘭春 哭祖廟 宏碧緣

揚州調 下棋 滿江紅 小尼姑下山 獨占花魁 打牙牌

# 內外痔瘡丸

痔瘡之起因風淫傷胃濕熱傷脾大腸積熱不化其所成之痔即是風濕與陰氣結成於是有內痔外痔並痔漏痔菌痔塊等症再有沿脫痔雞冠痔並花痔梅花痔稱種險症斷如刀割發癢難忍便前便後膿血淋滴本醫生具濟世之念發明丸散兩種無論男女一切痔瘡內服痔丸能去外塗散...每盒一元二種...外埠函購寄費 上海四馬路丹桂第一台對面 濟生藥房 費伯英醫生啓 1415

# 傳華醫院

楊君華傳 寧波路三馬路分此底 慈善性質 中西醫法 日夜送診 善治各科 花柳白濁 男女雜症 注射百病 二十餘年 自製藥品 挽留生命 電話中央四五八一

# 鏡面散 酬勞獎券

專治男女面上雀斑粉滓黃黑●不美之症各種皮膚●紅癬藥到立除如神早已傳十年經驗因有無恥之徒世界假貨混冒造假國貨於民國十年六月起門售及直接批發製鏡面散『雙料○』盒內有料兩種每盒附『酬勞券』一張開彩頭獎千元共獎一註詳細章程另有...凡多批內一註者打明獎券...

總行 上海盆湯弄大街人壽堂藥室



# 法租界共舞臺男女合演二十日戲

(日戲價目) 月樓三角 特包二角 官廂二角 特廳角半 頭廳一角 二廳一百 三層一角 電話中三千五百十七

諸薛張孟竹小筱王木呂許林呂張文艷小王沈薛李
雲銀菊小冬金文子月鴻樹月寶益福銀寶
仙麟芬三教翠茹翠金鈴祥君來蘭勛樵林樹森義芳泉麟龍
泗洲城 杜十娘 娘子連環套 查頭關 二本七擒孟獲

# 法租界共舞臺男女合演二十夜戲

(夜戲價目) 月樓七角 特包六角 官廂六角 特廳五角 頭廳三角 二廳二角 三層三角 電話中三千五百十七

潘孟林張呂張朱筱林王李呂 筱 青衣花旦 竹 小陳謝呂
洲小樹文月菊榮金鈴樹文桂月 張文艷 寶彩水月
泉冬森艷樵芬奎拾勛祥芳樵 金鈴 小金鋼鑽 小琴仙 翠茹 義霞福來
頭本閻瑞生玉鐲 二本珍珠塔

# 天蟾舞臺 鳳記寶勝公司 二十日戲(價目)

特廂四角 特廳四角 頭廳二角半 三層頭等二角 三層二等一角

張陳張劉孟小趙李 劉筱衡
長永奎韻宸 小帆孟七鴻林雲峯 笑容草
庚收空玉琴殺徐跑三本 常春恒
濟山 闖勝城計虹霓關四門策城鐵公鷄(玉堂春)天女散花

天蟾舞台 鳳記寶勝公司 二十夜戲價目 包廂七角 特等官廳七角 頭等正廳三角 三層特等二角 三層頭等一角 電話三〇二七

七時登場 狸貓換太子 各界早臨

# 大舞台十二月二十日價目注意

准演拿手好戲 特別包廂四角 特別官廳三角 二等正廳二角 三層包廂一角

全部紅鬃烈馬

# 大舞台十二月二十夜價目注意

准演新排三國歷史好戲 特別包廂八角 特別官廳六角 二等正廳四角 三層統售二角

初次新演 諸葛亮做親 二本 七時登場

# 新舞台

今日戲目 全連營寨 本 前後本刁劉氏 頻演四本 濟公活佛

(價目) 二等一角 頭等二角 特廳三角 特廂四角 電話南市二百卅號 北市三九一四

今夜戲目 皇帝打茶圍 前後本 收關勝 十六本 濟公活佛

(價目) 二等二角 頭等四角 特廳七角 特廂八角 電話南市二百念號 北市三九一四

# 亦舞台 三馬路大新街 十二月二十日戲價目注意

特別包廂四角 特別官廳四角 頭等正廳二角 二等正廳一角 電話中央四千六百六十一號

陳韓李張 張 二賽花旦 李楊程
永長金菊樵 高秋鞏 永 少
春寶茂打上 儒俊 張國斌 李春棠 利瑞亭餘
白牡丹王又宸
挑華車 姪墳 十字坡 (陰陽河) 百火燒涼樓 頭本西湖主 全本烏盆計

# 亦舞台 十二月二十夜戲價目注意

特別包廂七角 特別官廳七角 頭等正廳三角 二等正廳二角 電話中央四千六百六十一號

韓李張王 張 (高秋鞏) (張國斌) 楊瑞亭 王又宸 李 楊 程 王又宸
長永少菊樵 春 少
寶利俊雲硃 白牡丹 利丹 瑞亭餘 白牡丹
收關勝 砂痣 梅龍鎮 徐母罵曹 翠屏山 冀州(有清) 城(新諜) 打漁殺家(全本)

# 丹桂第一臺十二月二十日戲價目注意

特別包廂三角 頭等正廳二角 上層包廂二角 二等正廳一角 三等起碼一角

元王張吳范鍾郭劉高三魁周王王馮麒李李
元月永韻亭堃敏兒喜鳳 五蘭靈珠子和麟童慶少
旦紅利 三本 芳朱久春華舞馮志奎寶芳 飾春香 飾三娘子 飾包公 棠棠
蟠桃會 紅梅閣 鐵公雞 買臣 越虎城 金台拜帥 全部賣花三娘子

# 丹桂第一臺十二月二十夜戲價目注意

特別包廂六角 頭等正廳四角 上層包廂三角 二等正廳二角 三等統售一角

馮志奎 王永利 郭春華 張韻亭 飛來鳳 八蜡廟 特製機關 着衣鏡 頻演

戲 前部 新編改良 蓮花落 接演

戲 後部 各界愛觀 請早降

# 大世界內乾坤大劇場十二月二十日夜戲目

售座資 正廳每位小洋一角 包廂每位二角 手巾小賬分文不取

劉壽山 日
小李陳粉小綠牡丹劉陸小李秀英陳筱李綠粉李韓
翠春麻善菊花蓮英 李 壽乾翠 小麻 善蓮秀牡丹菊花春金
玉子來甫 英秀 山江玉 三子 甫英英 來奎
九龍山 黃金台 九龍天 打龍袍 虹橋贈珠 湯湖船 三劈關 飛三教提娘子放曹 翠屏山 上天臺 三十一本 東 三十 二太 馬

# 常識

(一)投稿本增列衛生法制道德經濟四項外增科學雜錄問答三項仍以有關常識者爲限其有誹涉攻訐個人者恕不登載
(一)投稿者篇末須開明姓名暨詳細地址並黏一名片每句請自加單圈若篇幅過長及繕寫潦草字跡不易辨認者佳構亦從割愛
(一)登載之稿酬定甲乙兩種酬甲種兩元乙種一元惟答稿不在此例其願取酬者投稿時須署名蓋章於標題下(但署名不蓋章以不願取酬論)如登載一月後無人指摘其轉錄他稿者至隔月一日(陽曆)可即向本館取酬
(一)其取酬時之署名蓋章須與投稿時同
(一)問答一項專爲討論起見採要登載或附函答覆
(一)投稿諸君如不願署名當於原稿註明
(一)投稿登載時本增刊得酌刪其字句
(一)投稿不登載者原稿恕不發還
(一)凡投稿須用鋼筆或毛筆淨紙繕寫
(一)大小不拘惟須整潔後酬得增減潤飾或不用原稿另紙重繪註明原名

**成功百訣九版** 沈有乾君成功百訣茲經本館九版每冊仍收回印本銀五分外埠函購加費一分 售書處本館營業部 寄售處中華職業教育社 中華書局

## ※常評※

### 古語之轉語

漸

蘇秦有言。貧窮則父母不子。富貴則親戚畏懼。或爲之轉一語曰。富貴則父母不子。貧窮則親戚畏懼。此傷心語也。

孟子有言。窮則獨善其身。達則兼善天下。或爲之轉一語曰。窮則兼善天下。達則獨善其身。亦傷心語也。

董仲舒有言。正其誼不謀其利。明其道不計其功。吾爲之轉一語曰。謀其利必正其誼。計其功必明其道。則非投時語而良心語也。世界固不應有道誼外之功利。亦豈能強人以棄功利而專談道誼。不近人情之談。不可以訓凡庸之人。若近人之棄道誼而專謀功利。則真風俗人心之大患矣。

陽貨有言。爲富不仁矣。爲仁不富矣。恐仁之害富也。孟子引其言。則恐富之害仁。根本之思想不同也。吾又爲之轉一語曰。仁則不必富矣。富則可以仁矣。蓋能仁則不富亦榮。能富則爲仁益易。觀近今實業家之捐貲教育者接踵而起。非其證歟。

## ※衛生※

### 骨骼和筋肉的保護

徐安

人身上的骨骼和筋肉。既然有了連帶關係。往往在年輕時。受着習慣上不知不覺的動作。到了成人。便失去他天然的姿勢和美觀。你看吾們同胞當中。不知道有多少是曲着背的。傴着腰的。斜着肩的。歪着頭的。這都是他們從小不知保護的緣故呢。

大凡一個人在二十歲以前。沒有完全長成的時候。有許多骨節。受着四周圍筋肉的牽扯。可以隨便曲折的。假使在這個當兒看護的不得法。日後骨骼硬了。懊悔也是來不及了。後面幾條規則。願青年人大家留意留意。

(一)坐時應該注意 學堂中的桌子和椅子。都是學生們一刻不忘的好朋友。你伴着他看書哩。寫字哩。總是要很端正的模樣。方才可以呼吸順遂。腦部靈敏。有時覺得疲倦也不妨更動姿勢。或是手擱案上。或是足擱膝上。或是灣着兒腰。或是底着兒頭。但是無論那個模樣。終不可成爲習慣的。

(二)立時應該注意 立時兩肩平行。不可高低。胸臆向前。兩足直立地面。使他受着全身平均的重量。遇着必須久立的時候。可先曲一腿。再換其他。使他互有相當的休息。倘是常曲着左腿。或是右腿。那就有碍筋肉的動作和骨骼的位置了。

(三)兩手用力宜注意 吾們的右手。大概終是比左手能作事。能用力。他們的本領有大小。吾們的看護。却不可有分別的。孩童們往來學堂。書本不可携着太多。左右宜時常調換。遇着要用力的工作。終要這樣做法。使他們共任其勞的。

(四)抱持幼孩宜注意 做哥哥姊姊的抱着他們弟妹。或是做母親乳母的抱着他們嬰孩。最忌的就是抱在一定的那臂上。因爲他們兩方面若成了習慣。那幼孩的骨骼一定要受着影響的。

上面四項一瞧。似乎沒有什麼關係。然而偶不經意。就得到了那不端整的身材。想想倒也可怕。西國的兒童。平時得着父母和師長的教導。並且時常站在鏡子前邊研究他身體各部的外形。他們因此於骨骼和筋肉上有了正確的理會。於是保護的法則自己也能明白。他們的結果。究竟是比我們強了。(乙種酬)

### 肺癆病之新療法

萬鈞

肺癆一病。自古爲東西各國患。每歲之攖其鋒而死者。不可以僂指計。歐美各國之醫士。雖力求防禦之法。而終未得其道。近美國醫事月報載華盛頓地方有醫博士名別福威爾生者。最新發明一法。使病者每日飯後。服新鮮蔬菜。菠。薯。紅蘿菔。胡蘿菔。葱頭。芹菜等之汁二兩。一月後竟大見奇效。據別福博士之報告。謂患肺癆者所以不易治療之原因。實由於體中缺乏蔬菜類之生物質。而藥物中含此類者甚少。故醫生雖用盡種種方法。終不克戰勝此癆菌而殲滅之云。余前在鄉里。聞父老言用陳年醃芥菜露可治肺癆。頗有多人試之而獲效者。今與別福博士之說。似相脗合矣。別福博士又謂。若將菜汁種於人身。如種牛痘然。則可免肺癆病之傳染。此法是否有效。則尚待於眞確之試驗也。(乙種酬)

## ※經濟※

### 參觀自由農場牛乳房記

沈行知

余好研究實業。尤留意於農林及畜牧。九月初余特雇車至康腦脫路自由農場。先由辦事人丁君陪同參觀新式牛棚。中有高大之牛十餘頭。又觀製乳舊房。水鍋房。冰箱房。裝瓶房。營業室。工人室。儲藏室等。凡牛所食之物。及牛場中乳房中之用具。無不詳細指示。旋入總理辦公室。晤尤君懷臯。暢談是場之歷史。乃知其創業之不易。而成功之可喜也。尤君係美國威斯康新大學農科畢業生。早有志於辦農場。先留意於擇地。相度半年。乃租地於康腦脫路。有田七畝。租金當年二百元。定期十五年。旋即建牛棚及各室。幷建住宅。所費不多。而結構頗適宜。裝飾尤清雅。我國紳商及各國西人。每喜入內游覽。丁君佐治不及一年。即收良好之成績。其所畜乳牛及公牛。大半向美國採購。每頭約六七百金。牛種佳。餵法良。故得乳多。牛棚冬煖夏涼。十分清潔。絕無穢氣。牛所食之麩皮花餅及青草稻草。皆有一定之斤量。且飲食有一定之時刻。一日夜共餵三次。一牛所食之料。每月約需銀十四五元。其麩皮與花餅。必用熟水調和之。牛之乳頭。亦用熟水洗淨之。而洗瓶務求潔淨。幷用新式瓶蓋封固。房屋四面門窗均用鐵紗護之。絕無蚊蠅遺菌之害。故器物皆潔淨。而工人亦少疾病焉。牛在棚或在場。必須日夜有人照料。恐有爭鬭及其他不測之事。而防瘟疫一層。尤爲緊要。每年每牛須用血清打針四次。避疫之法。以此爲最穩妥。而所費亦不多。每打針一次。僅費一元。各邑市鄉。往往有牛瘟之症。損失甚大。何不取法於自由農場耶。至尤君所最注意者。尤在乳中不攙分毫之水。不圖目前之小利。現中西人均愛用自由農場之牛乳。

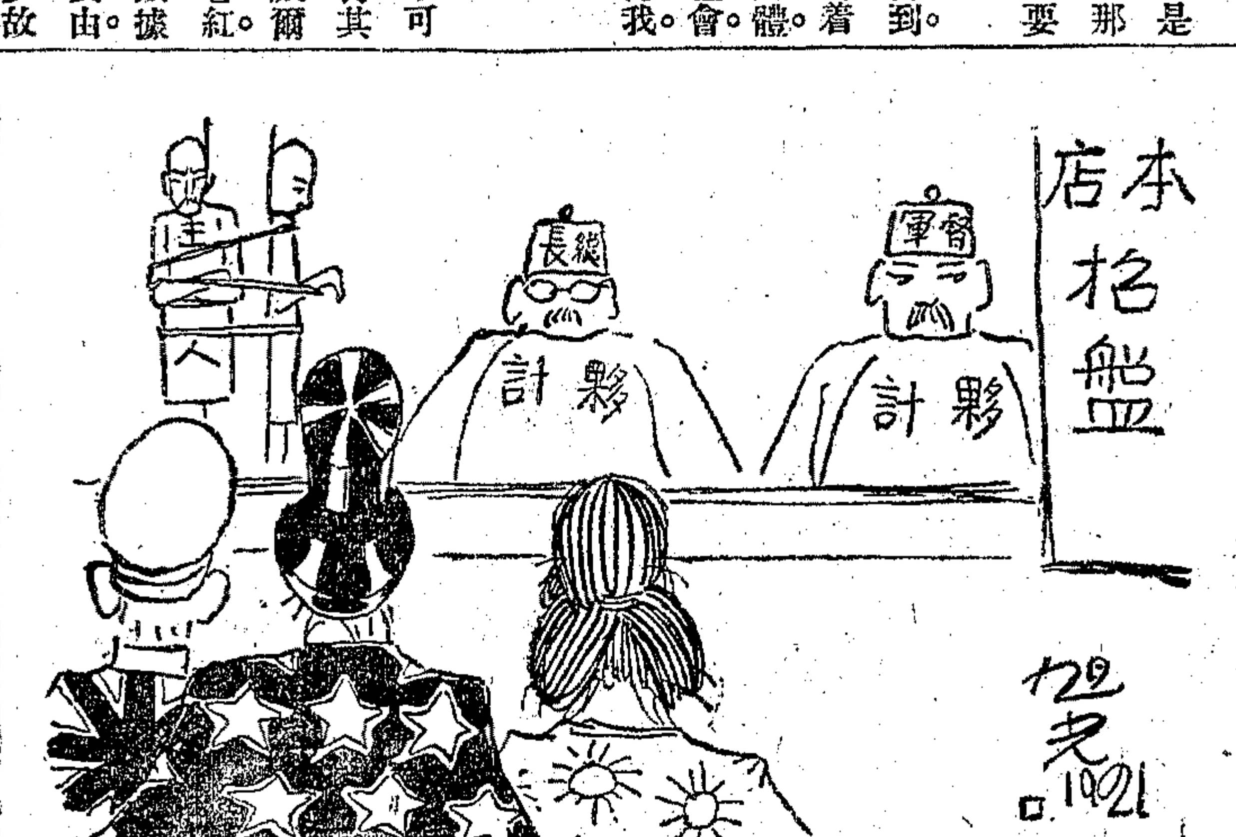


營業日見發達。一年可得盈餘數千金。聞將加增股本。添建牛棚。再向外洋購牛。並試辦養雞。聘請農學畢業生二人爲助手。可望一年營業在萬金以上。純利益可得四分之三云。尤君之太翁鼎孚先生。熱心公益。前在蘇州捐私財提倡教育。不遺餘力。今懷臯君承太翁之志。常與名流共辦社會公益事。爲留學生中之佼佼者。且不求祿利。甘習農場勞苦事。一則可以勸導農人。使改良農作畜牧。一則現身說法。可勸一般學子各就性之所近。用科學法治一藝以謀生計。未嘗不可淑身淑世。不必求虛榮也。(乙種酬)

## ※雜錄※

### 新舊家庭比較觀

鏡梅

新家庭文明自由。男女平等。舊家庭野蠻專制。男女異視。

新家庭之人。都有職業。各能自立。舊家庭除一二男子操業外。餘皆仰其生活。不能自立。

新家庭中人。上下和睦。都肯互助。舊家庭中人。你忌我嫉。時常父子不和。姑媳勃谿。手足相仇。家庭之中。刻無寧日。

新家庭之人。每日黎明即起。作事休息。皆有定時。晚間至遲九時即臥。舊家庭之人。非日上三竿不起。作事休息進膳。皆無定時。晚間或冶游。或觀劇。不到深更不臥。

新家庭講求衛生運動。適宜飲食有節。故都身軀健康。舊家庭不知衛生運動。既少飲食亦不節制。故時多疾病。

新家庭家用都有預算表。量入爲出。故經濟常裕。舊家庭無預算表。濫用度無故。每覺家用不足。

新家庭有儲蓄部。平時零星儲蓄。一遇婚喪喜慶等事。無須東移西借。舊家庭既無儲蓄部之設。平時又不肯儲蓄。一旦需用。籌借實難。

新家庭有娛樂室。故新家庭中人游散皆在家庭之內。舊家庭無娛樂室。每以戲園游戲場爲消遣所在。

新家庭有閱書報室。家庭中人於無事之時。皆得披閱書報。既廣見聞。復得身心之益。舊家庭中之人。有暇時非賭博即冶游。於經濟上既有妨害。而放蕩性成。終爲身心之累。

新家庭每星期必由尊長更番演講。或開茶話會一次。以聯絡家人感情。舊家庭既無尊長演講。亦不開茶話會。所以家人意見隔膜。常鬧閒氣。

新家庭力闢迷信。不奉木偶。舊家庭崇拜如來。暱近僧道。

新家庭組織完善。前途幸福無量。舊家庭內部棼亂。前途頗抱悲觀。(乙種酬)

### 西裝衣袖上紐扣的來歷

景

穿西裝的人。或者見過西裝的人。心中常常有個疑問。就是西裝的衣袖下面。爲什麼要有幾個紐扣。這種紐扣。現在是絲毫沒有用處。他所以聯在衣袖之上。都是因爲古時遺傳下來的。

西人在古時。並不知道用手巾。大家擦鼻的時候。都是用他的衣袖。那時的人。已經有外衣了。然而衣袖上並無紐扣。某次有一位國王大閱兵。那些兵士都穿了很美麗的制服。結隊站立。國王閱兵的時候。看見兵士們常常用衣袖擦他們的鼻子。覺得很不雅觀。所以立刻發下一道命令來。凡是制服的上面。都要加一行鈕扣。這是要警戒那些兵士。別要用他們那美麗的制服來作手巾。善忘的人。假如要用那衣袖擦鼻的時候。看見那一行紐扣。一定想起國王的命令來。不敢再擦了。

所以在古代衣袖上的紐扣。是有他的作用的。那時的紐扣。是在衣袖上面。不在下面。後來大家都知道用手巾了。沒有人願意糟塌他的衣服。所以這種紐扣。已經失了他的功用。於是有些裁縫就把他放在衣袖下面。算是一種式樣。以後這種式樣盛行。紐扣就永遠居於衣袖下面了。這就是西裝衣袖上紐扣的來歷。

上面這段小小故事。是從一本西文書上譯下來的。我譯他的意思。是要表明世界上事事物物。都有他的起源。都有他的歷史。我們假如能細心考求。一定增加我們的智識。同趣味不少。(乙種酬)


上海棋盤街 **大明書局** 在書業中資格最老 今歲適逢十年紀念 特將本局印行各種書籍 **大廉價** 發賣藉答二十年惠顧諸君之雅意 拚印就大廉價書目 函索即寄 **贈品** 三元以上 日記一本或日曆一組

**黃金樹苗廉價分讓** 本場自育之黃金樹洋槐烏柏等幼苗三十餘萬株、除自用十餘株外、尚餘二十萬株、茲爲提倡造林起見、廉價分讓、黃金樹一尺至二尺、百株三元五角、千株三十三元、萬株三百十元、二尺至三尺、百株五元五角、千株五十三元、萬株五百元、其餘洋槐烏柏等苗、亦訂價極廉、包裝費加一、運費臨時實算、另備分讓樹苗簡說及價目表、函索即奉 ▶皖北懷遠縣◀ **利生造林場啟** 信寄懷遠西門外方家巷口仁山君收轉 5160 B甲

中華家庭園藝社廣告 **有志家庭園藝者鑒** 庭園中栽植花果數株品花嘗果極人生樂事本社爲推廣種植起見特將名種花果組合發售 **果樹苗木組** 每組四種價洋六元 **西洋薔薇花組** 每組七種價洋十元 **兩組合購特價十元** 欵請郵匯郵票不收箱價在內 **總經理處** 江蘇省松江松隱園林產種子店 列有品名表函索即寄 B 8336

(洋裝二冊 價洋八角 大廉價祇收四角八分)
**鴛鴦**

▲武俠鴛鴦 ▲偵探鴛鴦 ▲冒險鴛鴦 ▲復仇鴛鴦 ▲愛國鴛鴦 ▲鐵血鴛鴦 ▲水牢鴛鴦 ▲火窟鴛鴦 ▲地窖鴛鴦 ▲飛艇鴛鴦 ▲空谷鴛鴦 ▲海底鴛鴦 ▲冰雪鴛鴦 ▲電影鴛鴦 ▲圖畫鴛鴦 ▲黃金鴛鴦 ▲黑獄鴛鴦 ▲白頭鴛鴦 ▲游戲鴛鴦 ▲滑稽鴛鴦 ▲歡喜鴛鴦 ▲快活鴛鴦 ▲香艷鴛鴦 ▲風月鴛鴦 ▲行樂鴛鴦 ▲癡頑鴛鴦 ▲奇怪鴛鴦 ▲貧富鴛鴦 ▲老少鴛鴦 ▲眞假鴛鴦 ▲顛倒鴛鴦 ▲智謀鴛鴦 ▲勞働鴛鴦 ▲自由鴛鴦 ▲同命鴛鴦 ▲幻夢鴛鴦

一女四爹娘 三十六鴛鴦 兩書合購額外優待祇收大洋七角外埠函寄費加一如欲掛號另加掛號費五分郵票代洋十足通用 總發行所上海四馬路中市紅屋 **世界書局啓**

洋裝二冊價洋六角 **一女四爹娘**

一個女孩子有四個爹娘。非特是沒有見過。簡直是沒有聽到哩。自家不曉得自家的生身爺娘。并且自家不曉得自家的本來面目。弄到後來。幾乎要和同胞的哥哥結起婚來。豈不是大大的笑話麼。情節離奇。可泣可歌。眞正是社會上的大奇聞。這樣好書放過不看。未免太可惜了。

廉價祇收三角六分

男女交際趣事重重一經道來儘足賞心爲特多方蒐羅廣集合七十二個多情男女編成三十六對 若滑稽處令人捧腹香艷處令人動心悲慘處令人下淚 離奇佚趣讀之生一種在乎幸福無窮凡我青年盍速購閱

上本 紅菱艷史 [illegible]
下本 四梅豔史 [illegible]

**此丸出世 瘋症全消**
趙醫生實驗良方
**愈瘋丸**
人類添一幸福 瘋症多一救星

此丸乃延澤醫院趙延澤醫學士實驗良方藥性和平利濕活絡舒暢筋骨補益血份爲瘋癱唯一妙品主治手足伸屈不靈或酸或痛婦女腰背酸痛筋肉關節疼痛不能起立四肢麻木楊梅毒瘋四肢腰背疼痛酸麻難任者均收卓效輕者三盒痊愈重症五六盒收效抱病者勿輕視之

價目每盒一百五十粒大洋一元 每打十元

上海法租界新橋街民國路轉角延澤醫院藥房發行

Z 8352

## 津浦鐵路行車時刻表

下行車：天津東站、天津總站、西站、滄州、泊頭、德州、濟南、泰安、兗州、滕縣、臨城、徐州、蚌埠、明光、滁州、浦口 [illegible]

上行車：浦口、滁州、明光、蚌埠、徐州、臨城、滕縣、兗州、泰安、濟南、德州、泊頭、滄州、西站、天津總站、天津東站 [illegible]

## 滬杭甬路滬杭線行車時刻表

（注意）凡表內有▲記號者係與滬寧路相銜接之車

上海北站、上海南站、松江、嘉善、嘉興、硤石、長安、杭州、閘口 [illegible]

閘口、杭州、長安、硤石、嘉興、嘉善、松江、上海南站、上海北站 [illegible]

## 第六週發行破天荒之補腎品

純正大補品

# 麥精鰉蛋膠

患體虛白濁白帶者不可不服

（生理學云）人之生養在於血，人之生命在於腎 [illegible]

冬令補腎麥精鰉蛋膠為二十世紀補腎聖品 [illegible]

服之來春體必康健 [illegible]

男子女子 [illegible] 等症皆保腎靈故能療治之 [illegible]

一一簡易試驗 [illegible]

價目 購法 [illegible]

上海總發行所 [illegible] 正威藥房啟

乙8159

## 德國柏林亞斯令名廠製造

Wotan

華呑電泡

全世界最為精良之燈泡

最省電 最耐用

中國總經理西門子電機廠 駐華代表西門子電機廠 華發實業公司

專製各種電氣物品 上海河南路十四號

乙7996

## 諸子快樂為父者見之更樂

司各脫乳白鰵魚肝油可使君之文郎健強歡樂

此油為有名之補品老幼咸宜服之增加精神與健康小孩服之身體肥壯如君之子受感冒而咳嗽司各脫油善醫之如患軟骨症此油能使筋骨堅固如黃瘦多病此油可使其強健活潑 凡小孩服此補品者必能以康健之心身娛樂其父親而為父者如知用司各脫乳白鰵魚肝油醫治其子之軟弱與疾病必為聰明之士 （五）

請認明包上漁夫負魚商標方為真貨 各藥房均有出售

以此商標為記

## 最著名之香煙

最著名之香煙

最著名之香煙

10 CIGARETTES RUBY QUEEN W.D.&H.O.WILLS BRISTOL & LONDON

最著名之香煙

上海永泰和烟行廣告

由本月十五日起至念一日止凡到本公司買下列藥品一件者贈送如意膏一瓶勿失機會 香亞公司啟

香亞消毒止癢膏 主治惡瘡皮膚濕毒發癢等症

香亞白樹油膏 主治惡瘡濕毒血毒刀傷火傷

香亞癬藥膏 主治癩瘡癬疥等症

香亞如意膏 主治頭痛肚痛凍瘡刀傷火傷風濕骨痛風寒夜嗽

## 奇異安迪生燈泡

光明省電耐久美觀

用於客堂。住屋。飯廳。沐浴室。寢室。接待室。以及住宅。旅館。公共會所。飯店。菜館。遊戲場。工廠。學校等處。無不相宜。

認明奇異商標

L43

各電燈店均售 中國總理慎昌洋行

EDISON 商標

C 1182

## 上海自來火公司

請用煤氣烹飪 清潔 省費

君若用煤氣烹飪亦只須一樣付出購買煤炭燃料的費就可以燒那你要燒的東西此所以用煤氣烹飪是極省儉而又便利清潔的如欲詳細及詢一切請駕臨本公司裝置南京路二十九號陳列所接洽可也

## 全昌

遷移聲明特別公道

| | |
|---|---|
| 真金螺絲耳圈彈簧耳圈 | 每付洋三元至六元 |
| 真金鑲寶石彈簧耳圈 | 每付洋七元至二十元 |
| 真金鑲各種紅藍寶石戒 | 每只洋七元至廿元 |
| 真金鑲珠翠插針 | 每只洋三元至十元 |
| 真金照相戒及翻身戒 | 每只洋七元至十元 |
| 真金新式戒指 | 每只洋二元至五元 |
| 真金時樣各式別針 | 每只洋三元至十元 |
| 真金時式挖耳 | 每支洋二元二至五元 |
| 真金金頭螺絲挖耳 | 每支洋五元半 |
| 真金特別香烟嘴 | 每只洋二元半至八元 |
| 銀香烟插 | 每只洋七角 |
| 夾金珠翠別針 | 每只洋二元 |
| 真金吒力克玳瑁眼鏡 | 每付洋十四元 |
| 真金克羅克司眼鏡 | 每付洋十二元 |
| 真金吒力克眼鏡 | 每付洋十元 |
| 雙料金絲吒力克玳瑁自由眼鏡 | 每付洋七元 |
| 金絲脚吒力克眼鏡 | 每付洋六元 |
| 金絲頭等吒力克眼鏡 | 每付洋四元 |
| 金絲二等吒力克眼鏡 | 每付洋三元 |
| 金絲有邊彈竇眼鏡 | 每付洋六元 |
| 金絲有邊鈎絲眼鏡 | 每付洋四元 |
| 玳瑁吒力克眼鏡 | 每付洋五元 |
| 黑金吒力克眼鏡 | 每付洋四元 |
| 永不上鏽鋼絲驗光眼鏡 | 每付洋一元 |

如蒙賜顧請臨上海四馬路丹桂第一臺對面便是 分號蘇州閶門外馬路 全昌金鋼鑽號啟

戊4472

## 立愈遺精金剛百鍊丸

精為人生之本精足速強精竭則亡患遺精者宜則調治以衛自強若不早治性命彼關本腰房覓得茅蓬老僧所傳秘方悉心研究照方配合藥性和平善治夢遺滑精第一聖品百試百驗歷售三十餘年治愈之人不下千萬其病之原先天不足後天失調致有精關不固無夢而洩有夢而遺艷精流陽癆不舉精溺視症此外倘有少年誤犯等思想不遂慾火妄勵手淫蘊結以致遺精將此濕熱晚吞服之後精關丸早腎滋陰卻病延年堅固養大不靈還洋每效力偉料五愈洋四元盒一元每久患之症連服半料二元斷根輕者半料二料保愈製神效遺精永不復發另角內服外貼蠢每張洋七埠函郵鄭局見效更速外三馬路大回上海舞台對面 香港錬雲藥房啟

939

商標

## 德華公司特別啟事

本公司專辦英美德法瑞士各國名廠製造最新式絲織人力電力各種機器鋼扣鋼棕提花龍頭目硝子各色絲纖機上另件大小引擎五金電料雜貨等並德國名廠顏料靛青無不美備倘蒙賜顧請臨廣東路十九號A字本公司面議歡迎無任

Z7761

## 花柳下疳水

一瓶全愈

1397

專治男女花柳下疳 [illegible]

## 婦女閉經丸活人無算

## 乾血癆第一聖藥

1367

[illegible]